

Mitglieder der Arbeitsgruppe, die den Begutachtungsleitfaden (BGL) „Prüfung von OPS-Strukturmerkmalen“ erstellt haben

(in alphabetischer Reihenfolge):

Dr. med. Annette Busley (bis April 2021)	Bereichsleiterin Medizinische Versorgung Medizinischer Dienst des Spitzenverbandes Bund der Krankenkassen e. V.
Dipl.-Med. Ines Crämer	Fachreferentin Stationäre Begutachtung Medizinischer Dienst Sachsen
Dr. med. Thomas Dittberner	Stellvertretender Leiter Referat Stationäre Versorgung Medizinischer Dienst Mecklenburg-Vorpommern
Dr. med. Antje Freyer	Leiterin Fachreferat Stationäre Versorgung Medizinischer Dienst Thüringen
Dr. med. Mechthild Hermes	Geschäftsbereich GKV – Stationäre Leistungen Medizinischer Dienst Niedersachsen
Dr. med. Claudia Kreuzer	Leiterin Medizinischer Fachbereich Stationäre Versorgung Medizinischer Dienst Nordrhein
Dr. med. Andreas Krokotsch	Leiter Abteilung Krankenhaus Medizinischer Dienst Nord
Dr. med. Frauke Lehr	Leiterin Team Consulting Stationär Medizinischer Dienst Hessen
Dr. med. Stefanie Müller-Siepmann	Medizinischer Fachbereich Stationäre Versorgung Medizinischer Dienst Nordrhein
Dr. med. Maria Wagner	Referentin Qualitätsprüfungen Krankenhaus, Geschäftsbereich Fachservice Medizinischer Dienst Berlin-Brandenburg

Beschlussfassung:

Der Begutachtungsleitfaden wurde am 25. Mai 2021 von der Konferenz der Leitenden Ärztinnen und Ärzte verabschiedet und zur Anwendung empfohlen.

Aktualisierung 20.08.2021:

Der Begutachtungsleitfaden wurde zum 20. August 2021 überarbeitet.

Das Bundesministerium für Gesundheit hat dem MDS mitgeteilt, dass dort eine andere Rechtsauffassung bezüglich einiger Operationalisierungen der Kriterien im OPS besteht, die als Strukturmerkmalsbeschreibungen (SMB) im Begutachtungsleitfaden für die OPS-Strukturprüfungen beschrieben sind. Es wird empfohlen, dass die entsprechenden Strukturmerkmale weiterhin durch den Medizinischen Dienst geprüft werden. Bis zu einer Klarstellung im OPS-Katalog durch das BfArM sollten jedoch keine negativen Bescheide verschickt werden, die sich auf diese Merkmale beziehen. Betroffen sind die SMB 01, 04, 05, 10, 24, 25, 35, 40 und 43.

Aktualisierung 18.11.2021:

Der Begutachtungsleitfaden wurde zum 18. November 2021 überarbeitet.

Am 26. Oktober 2021 hat das Bundesinstitut für Arzneimittel und Medizinprodukte (BfArM) rückwirkende Klarstellungen gemäß § 295 Absatz 1 Satz 8 und § 301 Absatz 2 Satz 6 SGB V zu Strukturmerkmalen des Operationen- und Prozedurenschlüssels 2021 veröffentlicht. Vor diesem Hintergrund entfallen die SMB 05 und 35. Bei den SMB 01, 04, 07, 10, 24, 25, 40, 42 und 43 sind entsprechende Anpassungen erfolgt.

In der tabellarischen Übersicht der Strukturmerkmalbewertungen auf den Seiten 25–26 ist die Spalte „Zeitraum OPS-Merkmal“ ersetzt worden durch die Spalte „Bemerkungen“.

Herausgeber

Medizinischer Dienst
des Spitzenverbandes Bund
der Krankenkassen e.V. (MDS)
Theodor-Althoff-Straße 47
D-45133 Essen
Telefon: 0201 8327-0
Telefax: 0201 8327-100
E-Mail: office@mds-ev.de

Internet: <https://www.mds-ev.de>

Vorwort

Mit dem am 1. Januar 2020 in Kraft getretenen „*Gesetz für bessere und unabhängigere Prüfungen (MDK-Reformgesetz)*“ wurde das bisherige System der Krankenhausrechnungsprüfungen umfassend reformiert.

Erstmals sind nun Krankenhäuser Antragsteller für eine Prüfung durch den Medizinischen Dienst. Sie haben zukünftig die Einhaltung von Strukturmerkmalen durch den Medizinischen Dienst begutachten zu lassen, bevor sie Leistungen abrechnen. Nach Abschluss der Prüfung erhalten sie eine Bescheinigung, die Voraussetzung für die Vereinbarung und Abrechnung der entsprechenden Leistungen gegenüber der Gesetzlichen Krankenversicherung ist.

Durch diesen prospektiven Prüfansatz hat der Gesetzgeber Rechts- und Planungssicherheit für Krankenhäuser und Krankenkassen geschaffen. Weiterführend wird Transparenz für die Krankenhäuser über Ablauf und Inhalt der Prüfungen hergestellt und eine einheitliche Prüfpraxis des Medizinischen Dienstes gesichert. Insofern wird mit der vom MDS erlassenen Richtlinie „*Regelmäßige Begutachtungen zur Einhaltung von Strukturmerkmalen von OPS-Kodes nach § 275d SGB V*“ auch eine gute Grundlage für eine kooperative Zusammenarbeit der Kliniken mit dem Medizinischen Dienst in diesem neuen Prüffeld gelegt werden.

Der hier vorliegende Begutachtungsleitfaden nimmt Bezug auf die am 20. Mai 2021 durch das Bundesministerium für Gesundheit (BMG) genehmigte Richtlinie und dient als Hilfestellung der bundesweit einheitlichen Durchführung von Strukturprüfungen nach § 275d SGB V. Die zu prüfenden Strukturmerkmale basieren auf den vom Bundesinstitut für Arzneimittel und Medizinprodukte (BfArM) herausgegebenen Operationen- und Prozedurenschlüsseln (OPS) nach § 301 Absatz 2 SGB V.

Der Begutachtungsleitfaden „OPS-Strukturmerkmale“ schafft für die Gutachterinnen und Gutachter verbindliche Vorgaben für die vom Gesetzgeber vorgesehenen Prüfungen der Einhaltung von Strukturmerkmalen in abrechnungsrelevanten Operationen- und Prozedurenschlüsseln.

Den beteiligten Gutachterinnen und Gutachtern gebührt für die engagierte Mitwirkung an der Erstellung des Begutachtungsleitfadens besonderer Dank.

Mai 2021

gez. Dr. Kerstin Haid
Leitende Ärztin MDS

gez. Dr. Matthias Mohrmann
Stv. Sprecher der Leitenden Ärztinnen und
Ärzte der MDK-Gemeinschaft

Inhaltsverzeichnis

Vorwort	4
Inhaltsverzeichnis	5
Abkürzungsverzeichnis	6
1 Einleitung	7
2 Rechtliche und sozialmedizinische inhaltliche Grundlagen der Begutachtung	9
2.1 Gesetze	9
2.2 Richtlinie des Medizinischen Dienstes des Spitzenverbandes Bund der Krankenkassen (MDS) nach § 283 Abs. 2 Satz 1 Nr. 3 SGB V Regelmäßige Begutachtungen zur Einhaltung von Strukturmerkmalen von OPS-Kodes nach § 275d SGB V.....	10
2.3 Operationen- und Prozedurenschlüssel 2021 Systematisches Verzeichnis	11
2.4 Vereinbarungen der Medizinischen Dienste	12
2.4.1 Prüfzeitraum der Dienstpläne und weitere Nachweise	12
2.4.2 Jahreswechsel und Prüfzeitraum	12
2.4.3 Besondere Regelungen für das Jahr 2021.....	13
2.4.3.1 Prüfzeitraum.....	13
2.4.3.2 Vorübergehend von der Prüfung ausgenommene Strukturmerkmale	13
2.4.3.3 Neue OPS-Kodes.....	13
2.5 Strukturmerkmalbewertungen (SMB).....	14
3 Gutachten	15
3.1 Antragstellung	15
3.2 Erledigungsarten und Prüfablauf	15
3.2.1 Dokumentenprüfung.....	17
3.2.2 Dokumentenprüfung mit ergänzender Vor-Ort-Prüfung.....	18
3.2.3 Vor-Ort-Prüfung	19
3.3 Grundsätze der Begutachtung.....	21
4 Turnusgemäße Prüfung und Wiederholungsprüfungen	22
4.1 Turnusgemäße Prüfung.....	22
4.2 Wiederholungsprüfung nach Nichterteilung der Bescheinigung	22
4.3 Wiederholungsprüfung nach Mitteilung der Nichteinhaltung von Strukturmerkmalen	23
5 Gutachterliches Vorgehen bei Widerspruch	24
6 Anlage	25
Anlage 1: Strukturmerkmalbewertungen (SMB)	25
Anlage 2: SMB-Vorlage	70

Abkürzungsverzeichnis

Abs.	Absatz
BfArM	Bundesinstitut für Arzneimittel und Medizinprodukte
BGBI.	Bundesgesetzblatt
BGL	Begutachtungsleitfaden
BMG	Bundesministerium für Gesundheit
DIMDI	Deutsches Institut für Medizinische Dokumentation und Information
DRG	Diagnosis Related Group
KHG	Krankenhausfinanzierungsgesetz
MDK	Medizinischer Dienst der Krankenversicherung
MDS	Medizinischer Dienst des Spitzenverbandes Bund der Krankenkassen e.V.
OPS	Operationen- und Prozedurenschlüssel
SARS-CoV-2	Severe acute respiratory syndrome coronavirus type 2
SEG 4	Sozialmedizinische Expertengruppe “Vergütung und Abrechnung” der MDK-Gemeinschaft
SGG	Sozialgerichtsgesetz
SMB	Strukturmerkmalbewertung
SOP	Standard Operating Procedure
StrOPS-RL	Richtlinie des Medizinischen Dienstes des Spitzenverbandes Bund der Krankenkassen (MDS) nach § 283 Absatz 2 Satz 1 Nr. 3 SGB V zu den regelmäßigen Begutachtungen zur Einhaltung von Strukturmerkmalen von OPS-Kodes nach § 275d SGB V

1 Einleitung

Mit dem „Gesetz für bessere und unabhängigere Prüfungen (MDK-Reformgesetz)“, welches zum 1. Januar 2020 in Kraft getreten ist, hat der Gesetzgeber dem Medizinischen Dienst der Krankenversicherung (MDK) die Aufgabe übertragen, die Einhaltung von Strukturmerkmalen zu begutachten, bevor Krankenhäuser entsprechende Leistungen abrechnen.

Grundlage der zu prüfenden Strukturmerkmale ist der vom Bundesinstitut für Arzneimittel und Medizinprodukte (BfArM) herausgegebene Operationen- und Prozedurenschlüssel (OPS) nach § 301 Abs. 2 SGB V.

Im fünften Sozialgesetzbuch hat der Gesetzgeber mit § 275d „Prüfung von Strukturmerkmalen“ den rechtlichen Rahmen der zukünftig durchzuführenden Strukturprüfungen vorgegeben. Grundlage der Begutachtung ist die Richtlinie nach § 283 SGB V Abs. 2 Satz 1 Nummer 3, die vom Medizinischen Dienst des Spitzenverbandes Bund der Krankenkassen (MDS) unter Beteiligung der Medizinischen Dienste sowie des Sozialmedizinischen Dienstes Deutsche Rentenversicherung Knappschaft-Bahn-See erstellt wurde.

Die Medizinischen Dienste führen bereits seit Jahren Strukturprüfungen in regional unterschiedlicher Häufigkeit im Auftrag der gesetzlichen Krankenkassen bzw. deren Verbände durch. Mit der Einführung des § 275d SGB V hat der Gesetzgeber die Durchführung von Strukturprüfungen bundeseinheitlich gestaltet sowie erstmalig ein durch die Medizinischen Dienste durchzuführendes Verwaltungsverfahren vorgegeben.

Krankenhäuser haben zukünftig die Einhaltung von Strukturmerkmalen durch den Medizinischen Dienst begutachten zu lassen, bevor sie die entsprechenden Leistungen abrechnen. Durch diesen prospektiven Prüfansatz hat der Gesetzgeber Planungssicherheit für Krankenhäuser und Krankenkassen geschaffen. Die Strukturprüfungen werden auf Grundlage eines durch die Richtlinie nach § 283 SGB V vorgegebenen Prüfzeitraums erfolgen, der bereits bei der Beantragung der Begutachtung in der Vergangenheit liegt. Die Einhaltung der Strukturmerkmale wird dann anhand konkreter Unterlagen bzw. Belege wie z. B. umgesetzter Dienstpläne oder Qualifikationsnachweise des Krankenhauspersonals begutachtet.

Eine unerlässliche Voraussetzung für Strukturprüfungen nach § 275d SGB V ist die bundesweit einheitliche Durchführung bzw. Begutachtung durch alle Gutachterinnen und Gutachter der Medizinischen Dienste.

Der vorliegende Begutachtungsleitfaden soll allen Gutachterinnen und Gutachtern der Medizinischen Dienste eine verbindliche Hilfestellung bei der einheitlichen Durchführung der Strukturprüfungen nach § 275d SGB V sein. Der Begutachtungsleitfaden gibt ergänzende verbindliche Hinweise zur Durchführung von Strukturprüfungen in besonderen Konstellationen wie z. B. dem ersten Prüfjahr 2021 sowie dem Umgang mit den auf der Grundlage des Dritten Gesetzes zum Schutz der Bevölkerung bei einer epidemischen Lage von nationaler Tragweite vom 18. November 2020 (BGBl. I S. 2397) ausgesetzten Strukturmerkmalen nach § 25 Krankenhausfinanzierungsgesetz (KHG).

Der Begutachtungsleitfaden legt ein besonderes Augenmerk auf die einheitliche Auslegung der Strukturmerkmale, die die Grundlage der Strukturprüfungen sind. Grundsätzlich erforderlich wären eindeutige Strukturmerkmale, die keiner Auslegung bedürften. Bei nicht eindeutigen Strukturmerkmalen erstellen die Medizinischen Dienste Strukturmerkmalbewertungen (SMB). Diese sind Bestandteil des Begutachtungsleitfadens, der auf der Homepage des MDS veröffentlicht wird.

Der Begutachtungsleitfaden dient den Gutachterinnen und Gutachtern der Medizinischen Dienste als Hilfestellung bei der Durchführung von Strukturprüfungen nach § 275d SGB V und schafft verbindliche Vorgaben für die Durchführung und Begutachtung.

2 Rechtliche und sozialmedizinische inhaltliche Grundlagen der Begutachtung

2.1 Gesetze

Die Prüfung von Strukturmerkmalen wurde durch das am 01.01.2020 in Kraft getretene MDK Reformgesetz geregelt. Im neu geschaffenen § 275d SGB V wurde festgelegt, dass Krankenhäuser die Einhaltung von Strukturmerkmalen des vom BfArM (ehemals DIMDI) herausgegebenen OPS begutachten zu lassen haben, bevor sie die Leistung abrechnen. Die Begutachtung ist bei dem örtlich zuständigen Medizinischen Dienst zu beantragen.

Festgelegt wurde des Weiteren, dass die Krankenhäuser ein Gutachten über die Prüfung des Medizinischen Dienstes erhalten und bei Einhaltung der Strukturmerkmale eine Bescheinigung. Die Bescheinigung enthält die Angabe, für welchen Zeitraum die Einhaltung der jeweiligen Strukturmerkmale als erfüllt angesehen wird.

Damit sollte dem Prospektivitätsgrundsatz analog § 17 Abs. 1 Satz 2 KHG entsprochen und den Krankenhäusern Planungssicherheit gegeben werden. Außerdem sollte der Prüfaufwand im Rahmen der Einzelfallprüfungen von OPS-Kodes reduziert werden.

Aufgrund der SARS-CoV-2-Pandemie wurde die Umsetzung gesetzlich um ein Jahr auf das Jahr 2021 verschoben.

Für das Jahr 2021 gilt, dass die Bescheinigung den Landesverbänden der Krankenkassen und den Ersatzkassen spätestens bis zum 31.12.2021 zu übermitteln ist, damit für 2022 die Leistungen durch das Krankenhaus vereinbart und abgerechnet werden können.

Im § 275d SGB V wurde außerdem das Vorgehen für den Fall geregelt, dass eine Prüfung aus von den Krankenhäusern nicht zu vertretenden Gründen erst nach dem 31.12.2021 erfolgt.

Zudem wurde festgelegt, dass Krankenhäuser unverzüglich die Nichteinhaltung von einem oder mehreren Strukturmerkmalen über einen Zeitraum von mehr als einem Monat den Landesverbänden der Krankenkassen, den Ersatzkassen und dem zuständigen Medizinischen Dienst mitzuteilen haben.

Die Grundlage der Begutachtung ist die Richtlinie nach § 283 Abs. 2 Satz 1 Nummer 3 SGB V. Diese hatte der Medizinische Dienst Bund bis zum 28.02.2021 zu erlassen. Die Richtlinie trat am 20.05.2021 nach Genehmigung durch das Bundesministerium für Gesundheit (BMG) in Kraft.

2.2 Richtlinie des Medizinischen Dienstes des Spitzenverbandes Bund der Krankenkassen (MDS) nach § 283 Abs. 2 Satz 1 Nr. 3 SGB V Regelmäßige Begutachtungen zur Einhaltung von Strukturmerkmalen von OPS-Kodes nach § 275d SGB V

Am 26. Februar 2021 erließ der MDS die Richtlinie des Medizinischen Dienstes des Spitzenverbandes Bund der Krankenkassen (MDS) nach § 283 Abs. 2 Satz 1 Nr. 3 SGB V *Regelmäßige Begutachtungen zur Einhaltung von Strukturmerkmalen von OPS-Kodes nach § 275d SGB V*, welche am 20. Mai 2021 vom Bundesministerium für Gesundheit genehmigt wurde. Im Weiteren wird der Name der Richtlinie mit „StrOPS-RL“ abgekürzt.

Die Richtlinie regelt das Nähere zur Beantragung von Strukturmerkmalsprüfungen und deren Begutachtung. Im Abschnitt 1 der Richtlinie werden die gesetzlichen Grundlagen dargestellt, der Abschnitt 2 beschreibt den Geltungsbereich, der Abschnitt 3 das Prüfkonzept. Dabei wird erläutert, dass nur die abrechnungsrelevanten OPS-Kodes beantragt und geprüft werden und es wird der prospektive Prüfansatz beschrieben. Beschrieben werden auch die für die Prüfungen notwendigen Unterlagen.

In Abschnitt 4 wird der Begutachtungsablauf mit den unterschiedlichen Erledigungsarten (Dokumentenprüfung, Dokumentenprüfung mit ergänzender Vor-Ort-Prüfung und Vor-Ort-Prüfung) erläutert.

Der Abschnitt 5 befasst sich mit dem Gutachten, dem Bescheid, der Bescheinigung und ihrer Gültigkeitsdauer. Pro OPS-Kode werden pro Krankenhausstandort und ggf. je Station bzw. Einheit ein Gutachten, ein Bescheid und ggf. eine Bescheinigung erstellt. Grundsätzlich beträgt die Gültigkeitsdauer der Bescheinigung zwei Jahre; die Ausnahmen werden aufgelistet und erläutert. Unter anderem wird auch festgelegt, dass in den Fällen, bei denen aufgrund der Regelungen des § 25 Abs. 4 KHG Strukturmerkmale ohne Prüfung als erfüllt angesehen werden, die Gültigkeitsdauer der Bescheinigung nur ein Jahr beträgt.

In Abschnitt 6 wird das Nähere zum Vorgehen bei Mitteilung einer Nichteinhaltung von Strukturmerkmalen durch das Krankenhaus gemäß § 275d Absatz 3 Satz 3 SGB V geregelt.

Abschnitt 7 legt fest, dass unterjährige OPS-Kode-Änderungen nicht zu einer unterjährigen Anpassung der Richtlinie und ihrer Anlagen führen. Hier wird auch erläutert, dass in Folge der gesetzlichen Vorgaben ein OPS-Kode, der erstmalig abrechnungsrelevant wird, erst im ersten Jahr seiner Vergütungsrelevanz zur Prüfung beantragt werden kann.

Abschnitt 8 beschreibt den Ablauf und die Fristen der turnusgemäßen Prüfungen und der Wiederholungsprüfungen.

Abschnitt 9 erläutert das Vorgehen bei einem Widerspruch seitens des Krankenhauses.

Ausführungen zum Datenschutz finden sich im Abschnitt 10.

Der Umgang mit den im Rahmen der SARS-CoV-2-Pandemie ausgesetzten Strukturmerkmalen wird im Abschnitt 11 beschrieben.

Die Richtlinie hat sieben Anlagen. Anlage 1 enthält das Antragsformular, in Anlage 2 werden die abrechnungsrelevanten OPS-Kodes mit Strukturmerkmalen aufgeführt und die OPS-Kodes gekennzeichnet, bei denen pro Station bzw. Einheit eine Prüfung erforderlich ist. In der Anlage 3 werden die OPS-Kodes aufgeführt, bei denen regelhaft nur eine einjährige Gültigkeitsdauer der Bescheinigung ausgestellt wird. Die Anlage 4 enthält die Strukturmerkmale der OPS-Kodes. Die Begutachtung erfolgt auf der Grundlage von Selbstauskunftsbögen (Anlage 5) und erforderlichen Unterlagen, die in Anlage 6 aufgeführt werden. Anlage 7 enthält ein Muster der Bescheinigung.

2.3 Operationen- und Prozedurenschlüssel 2021 Systematisches Verzeichnis

Durch das BfArM wird jährlich ein Operationen- und Prozedurenschlüssel nach § 301 Absatz 2 SGB V herausgegeben. Einige dieser OPS-Kodes enthielten bisher Mindestmerkmale, die sowohl Strukturmerkmale als auch patientenbezogene Mindestmerkmale abbildeten. Zur eindeutigen Zuordnung wurden durch das BfArM im OPS 2021 in den Kapiteln 1, 5, 8 und 9 bei einer Vielzahl von Kodes die bisher aufgeführten Mindestmerkmale nach krankenhausbezogenen Strukturmerkmalen und patientenbezogenen Mindestmerkmalen differenziert.

Strukturmerkmale beschreiben organisatorische, personelle oder fachliche Vorgaben z. B. zur Qualifikation von Personal und zur Verfügbarkeit von Personal sowie von Verfahren und Geräten.

Beispiel:

8-984	<p>Multimodale Komplexbehandlung bei Diabetes mellitus</p> <p><i>Hinw.:</i> Strukturmerkmale:</p> <ul style="list-style-type: none"> • Multimodales Team unter fachärztlicher Behandlungsleitung (Facharzt für Innere Medizin oder Kinder- und Jugendmedizin mit dem Schwerpunkt Endokrinologie und Diabetologie oder der Zusatzbezeichnung Diabetologie oder Facharzt für Innere Medizin oder Kinder- und Jugendmedizin und "Diabetologe DDG") • Vorhaltung von differenzierten Behandlungsprogrammen, ausgerichtet auf Patienten mit Diabetes mellitus Typ 1, Typ 2 und Diabetes mellitus in der Schwangerschaft, Insulinpumpentherapie, Bluthochdruck, Adipositas, Dyslipidämie, Nephropathie und schweren Hypoglykämien. Bei der alleinigen Behandlung von Kindern und Jugendlichen (z.B. in Kinderkliniken) ist die Vorhaltung differenzierter Behandlungsprogramme, ausgerichtet auf Patienten mit Diabetes mellitus Typ 1, ausreichend <p>Mindestmerkmale:</p> <ul style="list-style-type: none"> • Einsatz von mindestens 3 Therapiebereichen: Physiotherapie, Psychologie, Diabetesberatung, Medizinische Fußpflege/Podologie, soziale Interventionen patientenbezogen in unterschiedlichen Kombinationen mit einer Therapiedichte von mindestens 11 Stunden pro Woche • Wöchentliche Teambesprechung mit wochenbezogener Dokumentation bisheriger Behandlungsergebnisse und weiterer Behandlungsziele • Bei Kindern und Jugendlichen erfolgt die Therapie auch unter Einbeziehung von Eltern und/oder anderen Bezugspersonen
--------------	--

Abbildung 1: Kennzeichnung der Strukturmerkmale (OPS 8-984 im OPS-Katalog 2021)

Die Einhaltung dieser krankenhausbezogenen Strukturmerkmale wird bei der Begutachtung nach § 275d SGB V überprüft.

Das BfArM hat zudem in der Version 2021 im Abschnitt „Hinweise für die Benutzung“, Unterpunkt „Hinweise“, Festlegungen zu den Begriffen Standort und Behandlungsleitung getroffen:

- *„Ist beim Kode spezifisch angegeben, dass ein Strukturmerkmal am Standort des Krankenhauses verfügbar sein muss, kann es nur dann durch Kooperation erfüllt werden, wenn die Verfügbarkeit am Standort kodespezifisch sichergestellt ist.“*
- *„Die Behandlungsleitung erfolgt durch einen Facharzt mit der jeweils kodespezifisch geforderten Qualifikation. Sie kann durch unterschiedliche Personen mit der jeweils kodespezifisch geforderten Qualifikation sichergestellt werden. Die Behandlungsleitung trägt die fachlich-inhaltliche Verantwortung für die Versorgung des Patienten. Sie plant, koordiniert und überwacht die Leistungen und ärztlichen Tätigkeiten am Patienten. Für die Behandlungsleitung*

kann codespezifisch der Umfang für die Anwesenheit und die Teilnahme an den Teambesprechungen festgelegt werden.“

2.4 Vereinbarungen der Medizinischen Dienste

Das Prüfkonzept der regelmäßigen Begutachtungen zur Einhaltung von Strukturmerkmalen von OPS-Kodes wird in der Richtlinie des MDS nach § 283 Abs. 2 Satz 1 Nr. 3 SGB V beschrieben. Ergänzend werden im Folgenden für bestimmte Prüfkombinationen interne Verfahrensvereinbarungen der Medizinischen Dienste getroffen.

2.4.1 Prüfzeitraum der Dienstpläne und weitere Nachweise

In Abschnitt 3 der Richtlinie wurde festgelegt, dass der Medizinische Dienst, sofern die Strukturmerkmale dies erfordern und die Leistung vom Krankenhausstandort bereits erbracht wurde, die Vorlage von Dienstplänen fordert. Dabei sind stets drei zusammenhängende Monate aus den letzten zwölf Monaten vor der Antragstellung des Krankenhauses auszuwählen.

Sofern die Leistung vom Krankenhausstandort bereits erbracht wurde, ist dieser dreimonatige Zeitraum auch der maßgebliche Zeitraum, der für die Überprüfung der Nachweise der übrigen Strukturmerkmale zugrunde gelegt wird. Geforderte Qualifikationen müssen vor diesem Zeitraum erworben worden sein, notwendige Verträge zu diesem Zeitpunkt ihre Gültigkeit erlangt haben und Standardvorgehensweisen vom Krankenhaus festgelegt worden sein.

Nur in begründeten Fällen kann von einem zusammenhängenden dreimonatigen Prüfzeitraum abgewichen werden. Dies gilt beispielsweise dann, wenn aufgrund gesetzlicher Regelungen bestimmte Zeiträume von der Prüfung ausgenommen sind (z. B. aufgrund der SARS-CoV2-Pandemie) und/oder der Krankenhausstandort die beantragte Leistung noch keine drei Monate erbringt. In solchen Fällen können drei nicht zusammenhängende Monate geprüft oder ein kürzerer Prüfzeitraum gewählt werden.

2.4.2 Jahreswechsel und Prüfzeitraum

Im Operationen- und Prozedurenschlüssel (OPS) werden seit dem 1. Januar 2021 Strukturmerkmale explizit ausgewiesen. Der OPS wird jährlich überarbeitet; die aktualisierte Version tritt zu Jahresbeginn in Kraft und ist bis Ende des Jahres gültig. Mit Beginn eines jeden Kalenderjahres kann es somit zu Änderungen von Strukturmerkmalen in bereits existierenden, prüfungsrelevanten OPS-Kodes kommen. Dies ist bei der Auswahl des Zeitraumes für die Vorlage von Dienstplänen und sonstigen Nachweisen zu berücksichtigen.

Konkret bedeutet dies:

Wenn sich Strukturmerkmale eines OPS-Kodes in der aktualisierten Version des OPS fachlich-inhaltlich nicht geändert haben, kann ein Prüfzeitraum (oder Teile davon) aus dem der Begutachtung vorangehenden Kalenderjahr gewählt werden. Sofern im vorangegangenen Kalenderjahr bereits eine Strukturprüfung des OPS-Kodes am Krankenhausstandort durchgeführt wurde, sollte der nun gewählte Prüfzeitraum zeitlich nach dem für die vorangegangene Prüfung festgelegten Zeitraum liegen.

Wenn sich Strukturmerkmale eines OPS-Kodes in der aktualisierten Version des OPS fachlich-inhaltlich geändert haben, ist ein Prüfzeitraum aus dem aktuellen Kalenderjahr, d. h. dem Jahr der aktuell gültigen OPS-Version auszuwählen.

2.4.3 Besondere Regelungen für das Jahr 2021

2.4.3.1 Prüfzeitraum

Da das BfArM in der OPS-Version 2021 erstmals Strukturmerkmale in OPS-Kodes explizit ausgewiesen hat, soll für die im Jahr 2021 beantragten Begutachtungen ein im Kalenderjahr 2021 liegender Prüfzeitraum benannt werden.

2.4.3.2 Vorübergehend von der Prüfung ausgenommene Strukturmerkmale

Zu beachten ist, dass das BfArM mit Wirkung zum 1. Januar 2021 eine Liste der vorübergehend von der Prüfung ausgenommenen Strukturmerkmale bestimmter OPS-Kodes nach § 25 Abs. 2 Krankenhausfinanzierungsgesetz (KHG) für die OPS-Version 2021 veröffentlicht hat. Grundlage dieser Liste ist § 25 KHG, der durch das Zweite Gesetz zum Schutz der Bevölkerung bei einer epidemischen Lage von nationaler Tragweite vom 19. Mai 2020 (BGBl. I S. 1018) neu geschaffen wurde und durch das Dritte Gesetz zum Schutz der Bevölkerung bei einer epidemischen Lage von nationaler Tragweite vom 18. November 2020 (BGBl. I S. 2397) geändert wurde. Danach dürfen diese Strukturmerkmale bis einschließlich dem 30. Juni 2021 nicht begutachtet werden, sofern das betreffende Krankenhaus in diesem Zeitraum COVID-19-Fälle oder COVID-19-Verdachtsfälle behandelt bzw. behandelt hat. Beim OPS 8-981 hat das BfArM zum Strukturmerkmal „auf der Spezialeinheit für Schlaganfallpatienten“ in der Liste nach § 25 KHG eine Einschränkung der Ausnahme vorgenommen.

Entsprechende Nachweise zum Vorliegen der Ausnahmetatbestände sind ggf. durch das Krankenhaus zu erbringen.

Gemäß Abschnitt 11 der StrOPS-RL gilt das entsprechende Strukturmerkmal als eingehalten, sofern eine Begutachtung gemäß § 25 Absatz 4 Satz 3 KHG ausgeschlossen ist. Die Gültigkeitsdauer der Bescheinigung beträgt in diesen Fällen ein Jahr (Abschnitt 5.4 der Richtlinie). Im Gutachten wird das Strukturmerkmal als erfüllt gekennzeichnet; in der Erläuterung wird angegeben, dass es nicht geprüft wurde.

Wird bei der Begutachtung o. g. Strukturmerkmale ein nach dem 30. Juni 2021 liegender Prüfzeitraum für die vorzulegenden Dienstpläne und weiteren Nachweise ausgewählt, beträgt die Gültigkeitsdauer der Bescheinigung bei Erfüllung der Strukturmerkmale zwei Jahre, sofern es sich nicht um Kodes mit einjähriger Gültigkeit handelt.

2.4.3.3 Neue OPS-Kodes

Entsprechend Abschnitt 4.1.2 der Richtlinie müssen Krankenhäuser, die einen OPS-Code im Folgejahr der Prüfung erstmals mit den Krankenkassen vereinbaren wollen, bis 30. September des jeweiligen Prüfungsjahres einen Antrag beim Medizinischen Dienst vorlegen. In Abschnitt 5.4 der Richtlinie wird festgelegt, dass in Fällen, in denen das Krankenhaus die betreffende Leistung in der Vergangenheit noch nicht erbracht und abgerechnet hat, die Gültigkeitsdauer der Bescheinigung ein Jahr beträgt. Wird ein neuer abrechnungsrelevanter OPS-Code vom BfArM eingeführt, greifen o. g. Regelungen implizit ebenfalls.

In Ergänzung zu Abschnitt 4.1.4 der StrOPS-RL gilt für das Antragsjahr 2021, dass Krankenhäuser, die im Jahr 2021 einen OPS-Code bereits erbracht und abgerechnet haben, diese Kodes mit der Antragsart 4.1.1 „turnusgemäße Prüfung“ beantragen können.

2.5 Strukturmerkmalbewertungen (SMB)

Die im Operationen- und Prozedurenschlüssel (OPS) vorgegebenen Strukturmerkmale sind nicht immer eindeutig und lassen teilweise inhaltliche Interpretationsspielräume zu.

Im Auftrag der Leitenden Ärztinnen und Ärzte der Medizinischen Dienste werden Strukturmerkmalbewertungen mit dem Ziel einer bundesweit einheitlichen und transparenten Begutachtung erarbeitet.

Die Strukturmerkmalbewertungen stellen das Ergebnis eines fortlaufenden Diskussions- und Abstimmungsprozesses innerhalb der Medizinischen Dienste dar. Sie basieren auf dem Wortlaut des OPS-Strukturmerkmals und berücksichtigen Hinweise des Bundesinstituts für Arzneimittel und Medizinprodukte („Kodierfragen“), gültige Leitlinien der Fachgesellschaften, Entscheidungen des Bundessozialgerichtes sowie weitere Gesetze und Vorgaben (z. B. Musterweiterbildungsordnung, Arbeitsschutzgesetze, Hygienevorschriften).

Die Erstellung und Pflege dieser Strukturmerkmalbewertungen obliegt der Sozialmedizinischen Expertengruppe „Vergütung und Abrechnung“ (SEG 4) der Medizinischen Dienste.

Der Begutachtungsleitfaden (BGL) wird jeweils zum Jahreswechsel aktualisiert. Strukturmerkmalbewertungen in Anlage 1 können im Bedarfsfall auch unterjährig ergänzt werden.

Die SMB beinhalten jeweils den genauen Wortlaut des Strukturmerkmals, die differenzierte Problemstellung zusammen mit der konkreten Problemlösung sowie – zur besseren Nachvollziehbarkeit – eine Begründung und ggf. ergänzende Hinweise. Eine Nummerierung der SMB und Benennung von Schlagwörtern als auch die Angabe des Erst- und Aktualisierungsdatums erleichtern die Zuordnung und Handhabung der Strukturmerkmalbewertungen.

Die Strukturmerkmalbewertungen sind mit Anlage 1 Bestandteil dieses Begutachtungsleitfadens und für die Gutachterinnen und Gutachter der Medizinischen Dienste mit Veröffentlichung im Begutachtungsleitfaden verbindlich.

3 Gutachten

In der Richtlinie des Medizinischen Dienstes des Spitzenverbandes Bund der Krankenkassen über die Regelmäßigen Begutachtungen zur Einhaltung von Strukturmerkmalen von OPS-Kodes nach § 275d SGB V (StrOPS-RL) ist das Verfahren für die Durchführung der Begutachtungen festgelegt.

In Abschnitt 4 der Richtlinie werden die Beantragung der Prüfung und die Durchführung der Prüfung geregelt.

3.1 Antragstellung

Die Prüfung von Strukturmerkmalen von OPS-Kodes erfolgt ausschließlich nach Beantragung durch das Krankenhaus. Die Prüfungen werden gemäß der Vorlage in Anlage 1 der Richtlinie beantragt, sie erfolgen für jeden Standort des Krankenhauses getrennt. Der Antrag hat pro Antragsart alle zur Prüfung beantragten OPS-Kodes gesammelt zu umfassen. Je Antragsart ist ein gesondertes Antragsformular zu verwenden.

Die Richtlinie sieht folgende Antragsarten vor:

- Turnusgemäße Prüfung
- Wiederholungsprüfung nach Nichterteilung der Bescheinigung
- Wiederholungsprüfung nach Mitteilung der Nichteinhaltung von Strukturmerkmalen
- Erstmalige oder erneute Beantragung einer Prüfung

Die Beantragungsfrist endet für die Krankenhäuser bei turnusgemäßen Prüfungen am 30. Juni eines jeden Jahres, für die erstmalige oder erneute Beantragung einer Prüfung am 30. September eines jeden Jahres. Nur wenn die Beantragung der Prüfungen innerhalb dieser Fristen erfolgt, kann der Medizinische Dienst die zeitgerechte Erledigung gewährleisten. Wiederholungsprüfungen nach Nichterteilung der Bescheinigung müssen im selben Kalenderjahr wie der zugrundeliegende Erstantrag beantragt werden. Wiederholungsprüfungen nach Mitteilung der Nichteinhaltung von Strukturmerkmalen unterliegen keiner Fristenregelung für die Krankenhäuser.

Nach Eingang des Antrags erhält das Krankenhaus vom Medizinischen Dienst innerhalb von zehn Werktagen (Mo.–Fr.) OPS-bezogen jeweils eine Eingangsbestätigung, eine Mitteilung über die Erledigungsart sowie ggf. über den Zeitraum der einzureichenden Dienstpläne.

3.2 Erledigungsarten und Prüfablauf

Die Prüfung von OPS-Strukturmerkmalen kann als

- Dokumentenprüfung
- Dokumentenprüfung mit ergänzender Vor-Ort-Prüfung oder als
- Vor-Ort-Prüfung

erfolgen. Die Entscheidung über die Erledigungsart obliegt dem zuständigen Medizinischen Dienst, sie kann je beantragtem OPS-Kode und Krankenhausstandort differieren.

Die Begutachtung erfolgt – unabhängig von der Erledigungsart – auf der Grundlage der vom Krankenhaus zur Verfügung gestellten Informationen. Diese beinhalten die ausgefüllten Selbstauskunftsbögen gemäß Anlage 5 der Richtlinie sowie die in Anlage 6 der Richtlinie aufgeführten, notwendigen Nachweise und Unterlagen.



Abbildung 2: Ablauf der OPS-Strukturprüfung

3.2.1 Dokumentenprüfung

Nach der Mitteilung des Medizinischen Dienstes über die Erledigungsart übermittelt das Krankenhaus dem Medizinischen Dienst alle erforderlichen Dokumente gemäß der Anlagen 5 und 6 der Richtlinie. Anhand dieser Informationen erstellt der Medizinische Dienst das Gutachten über die Einhaltung der Strukturmerkmale des jeweiligen OPS-Kodes. Stellt sich während der Begutachtung heraus, dass die vorgelegten Nachweise und Unterlagen für die Begutachtung nicht ausreichend sind, wird das Krankenhaus darüber schriftlich informiert und erhält die Gelegenheit, diese innerhalb einer Frist von zehn Werktagen nachzureichen. Gehen die nachgeforderten Unterlagen nicht innerhalb dieser Frist bei dem Medizinischen Dienst ein, wird die Begutachtung anhand der vorliegenden Nachweise und Unterlagen abgeschlossen.

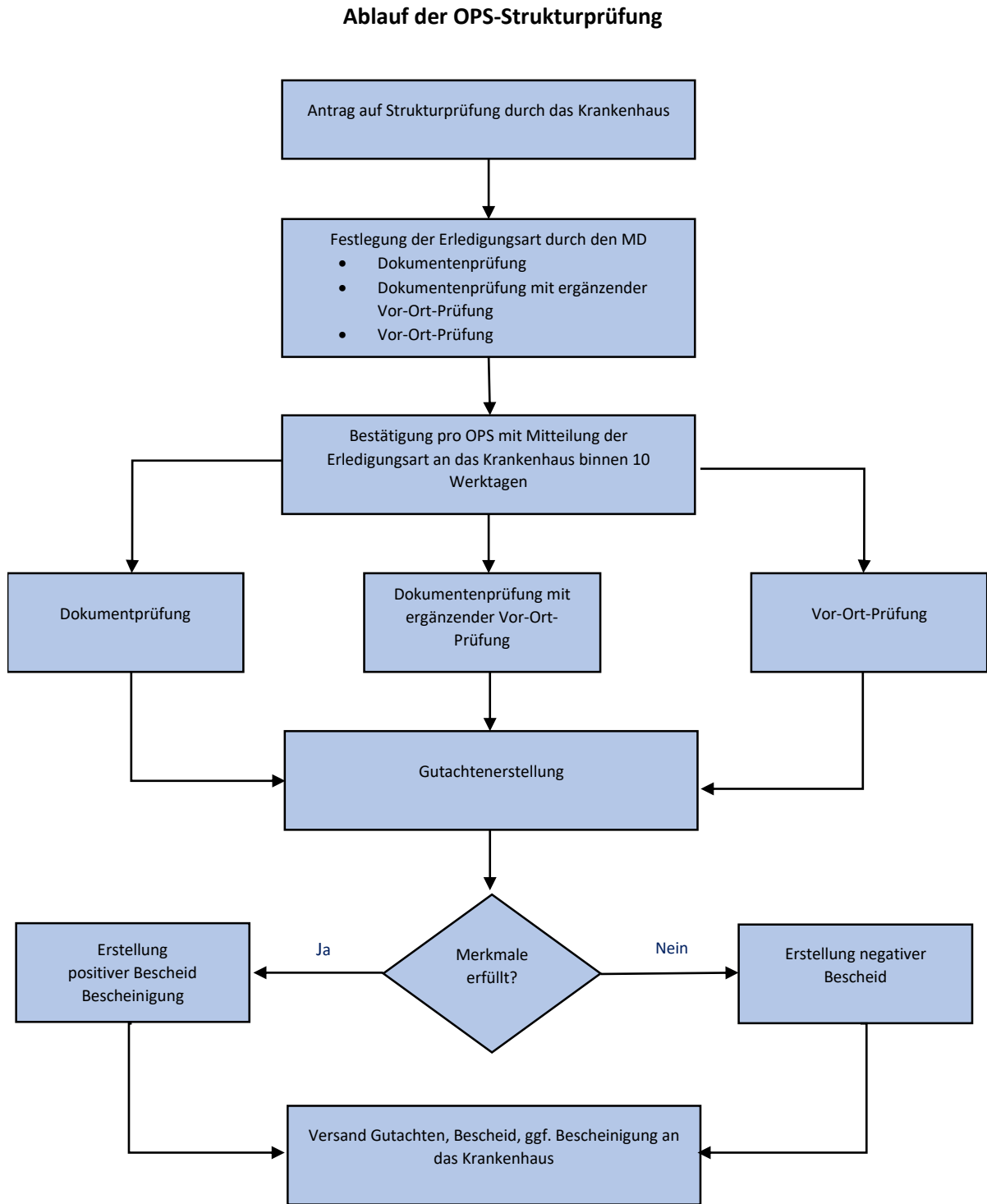

Abbildung 3: Dokumentenprüfung

3.2.2 Dokumentenprüfung mit ergänzender Vor-Ort-Prüfung

Nach der Mitteilung des Medizinischen Dienstes über die Erledigungsart übermittelt das Krankenhaus dem Medizinischen Dienst alle erforderlichen Dokumente gemäß der Anlagen 5 und 6 der Richtlinie. Wenn bestimmte Unterlagen der Anlage 6 (z. B. Dienstpläne) erst bei der Vor-Ort-Prüfung vorgelegt werden sollen, wird dies dem Krankenhaus im Rahmen der Eingangsbestätigung und Mitteilung der Erledigungsart mitgeteilt.

Wird im Verlauf der Prüfung durch den Medizinischen Dienst festgestellt, dass die eingereichten Unterlagen nicht ausreichend sind, wird das Krankenhaus darüber schriftlich informiert und erhält die Gelegenheit, diese innerhalb einer Frist von zehn Werktagen nachzureichen. Gehen die nachgeforderten Unterlagen nicht innerhalb dieser Frist bei Medizinischen Dienst ein, wird die Begutachtung anhand der vorliegenden Nachweise und Unterlagen abgeschlossen.

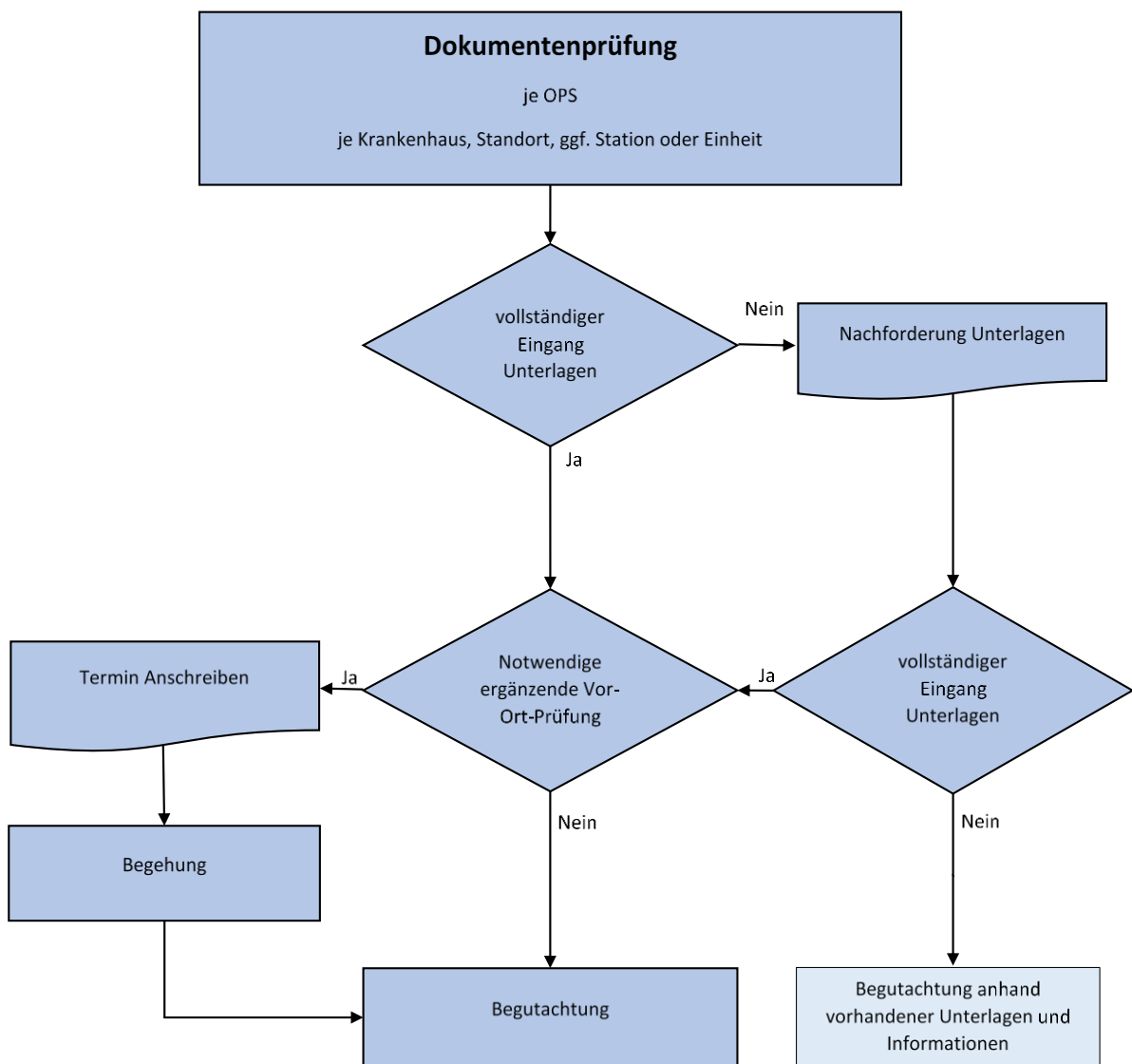
Die ergänzende Vor-Ort-Begutachtung erfolgt unter der Intention der Inaugenscheinnahme von im OPS-Kode geforderten Räumlichkeiten und technischen Ausstattungen, sie ist nicht für die Nachlieferung von Unterlagen vorgesehen.

Nach Eingang aller Unterlagen teilt der Medizinische Dienst dem Krankenhaus für die ergänzende Vor-Ort-Prüfung zwei Terminoptionen mit und informiert das Krankenhaus, bei welchen Räumlichkeiten und technischen Ausstattungen voraussichtlich eine Begehung vorgenommen werden soll. Nur im Ausnahmefall ist auch die Benennung von weiteren Unterlagen möglich.

Das Krankenhaus bestätigt einen der beiden Termine innerhalb von zehn Werktagen (Mo.–Fr.). Erfolgt dies nicht, wird vom Medizinischen Dienst ein Termin festgelegt. Zwischen dieser Mitteilung des Medizinischen Dienstes über den von ihm festgelegten Termin und dem Termin der Prüfung vor Ort liegen mindestens zehn Werktage (Mo.–Fr.). Ermöglicht das Krankenhaus eine ergänzende Vor-Ort-Prüfung an diesem festgelegten Termin nicht, wird die Begutachtung anhand der vorliegenden Nachweise und Unterlagen abgeschlossen.

Ergibt sich während der ergänzenden Vor-Ort-Prüfung, dass Unterlagen nicht aussagekräftig oder nicht ausreichend sind, erhält das Krankenhaus nochmals die Gelegenheit, diese innerhalb einer Frist von zehn Werktagen (Mo.–Fr.) nach Mitteilung durch den Medizinischen Dienst nachzureichen. Gehen die nachgeforderten Unterlagen nicht innerhalb dieser Frist bei dem Medizinischen Dienst ein, wird die Begutachtung anhand der vorliegenden Nachweise und Unterlagen abgeschlossen.

Eine ergänzende Vor-Ort-Prüfung kann auch erfolgen, wenn der Medizinische Dienst bei Prüfungen nach Abschnitt 4.2.2 (Dokumentenprüfung) der Richtlinie und vollständig eingereichten Unterlagen zu dem Ergebnis kommt, dass diese notwendig ist.



Abbildung 4: Dokumentenprüfung mit ergänzender Vor-Ort-Prüfung

3.2.3 Vor-Ort-Prüfung

Wurde die Erledigungsart Vor-Ort-Prüfung festgelegt, teilt der Medizinische Dienst dem Krankenhaus für die Vor-Ort-Prüfung zwei Terminoptionen mit und informiert das Krankenhaus, welche Unterlagen neben dem Selbstauskunftsbogen und den in Anlage 6 der Richtlinie genannten erforderlichen Nachweisen und Unterlagen bei der Vor-Ort-Prüfung vorgehalten werden sollen (z. B. Dienstpläne) und/oder bei welchen Räumlichkeiten und technischen Ausstattungen eine Begehung vorgenommen werden soll. Das Krankenhaus bestätigt einen der beiden Termine innerhalb von zehn Werktagen (Mo.–Fr.). Erfolgt dies nicht, wird vom Medizinischen Dienst ein Termin festgelegt. Zwischen dieser Mitteilung des Medizinischen Dienstes über den von ihm festgelegten Termin der Prüfung vor Ort liegen mindestens zehn Werktage (Mo.–Fr.). Ermöglicht das Krankenhaus eine Begutachtung an dem

vom Medizinischen Dienst festgelegten Termin nicht, wird ein Gutachten ohne Erteilung einer Bescheinigung erstellt.

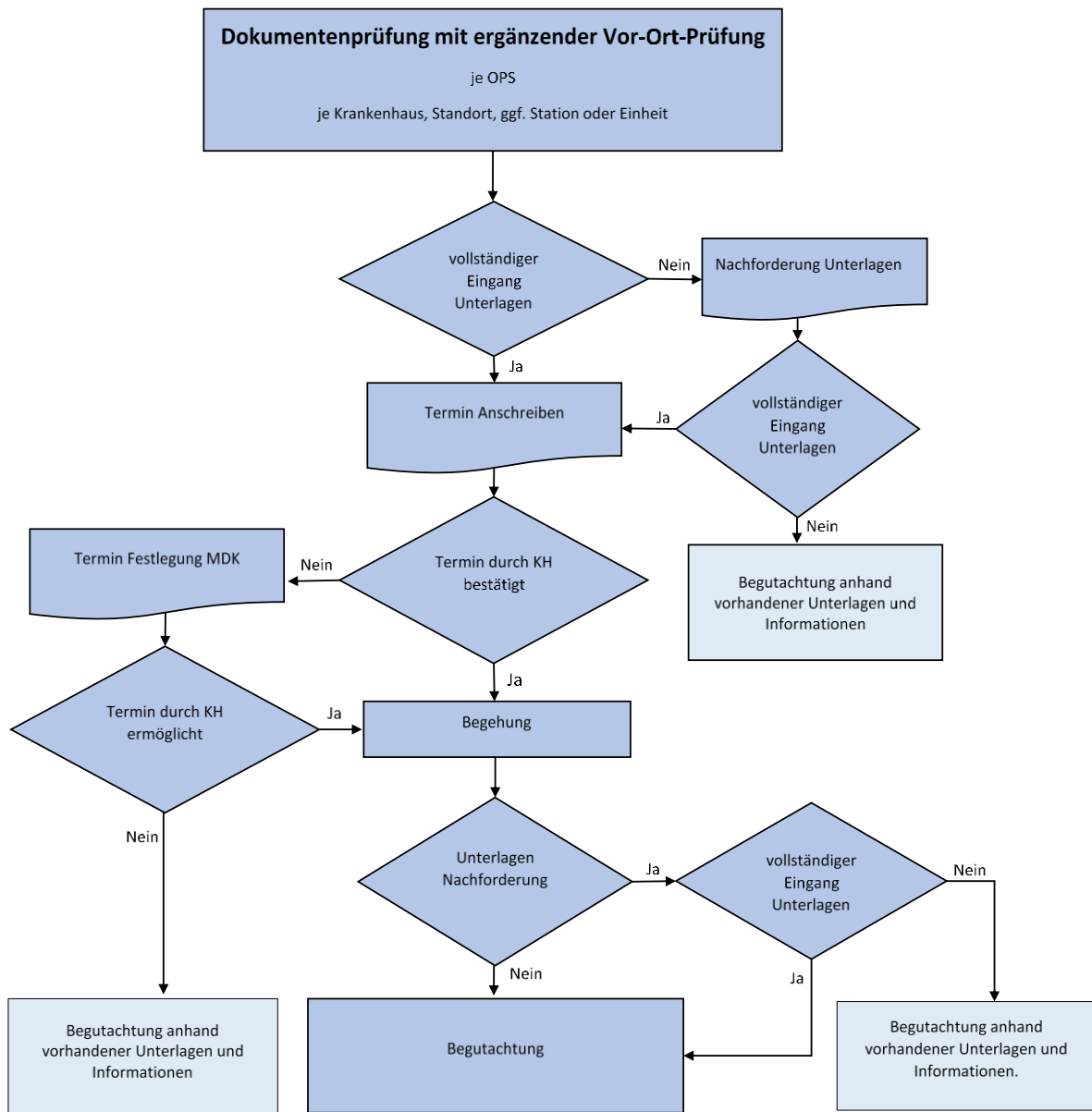
Ergibt sich während der ergänzenden Vor-Ort-Prüfung, dass Unterlagen nicht aussagekräftig oder nicht ausreichend sind, erhält das Krankenhaus die Gelegenheit, diese innerhalb einer Frist von zehn Werktagen (Mo.–Fr.) nach Mitteilung durch den Medizinischen Dienst nachzureichen. Gehen die nachgeforderten Unterlagen nicht innerhalb dieser Frist bei Medizinischen Dienst ein, wird die Begutachtung anhand der vorliegenden Informationen abgeschlossen.



Abbildung 5: Vor-Ort-Prüfung

3.3 Grundsätze der Begutachtung

Unabhängig von der Erledigungsart erhält das Krankenhaus ein schriftliches Gutachten. Dieses wird zusammen mit dem Bescheid und ggf. der Bescheinigung nach Anlage 7 der Richtlinie dem Krankenhaus zugestellt.

In den Gutachten werden die überprüften Strukturmerkmale einzeln aufgeführt und beurteilt. Strukturmerkmale in OPS-Kodes müssen jederzeit von den Krankenhäusern eingehalten werden. Wird die Einhaltung eines Strukturmerkmals nicht bestätigt, wird dies im Gutachten begründet.

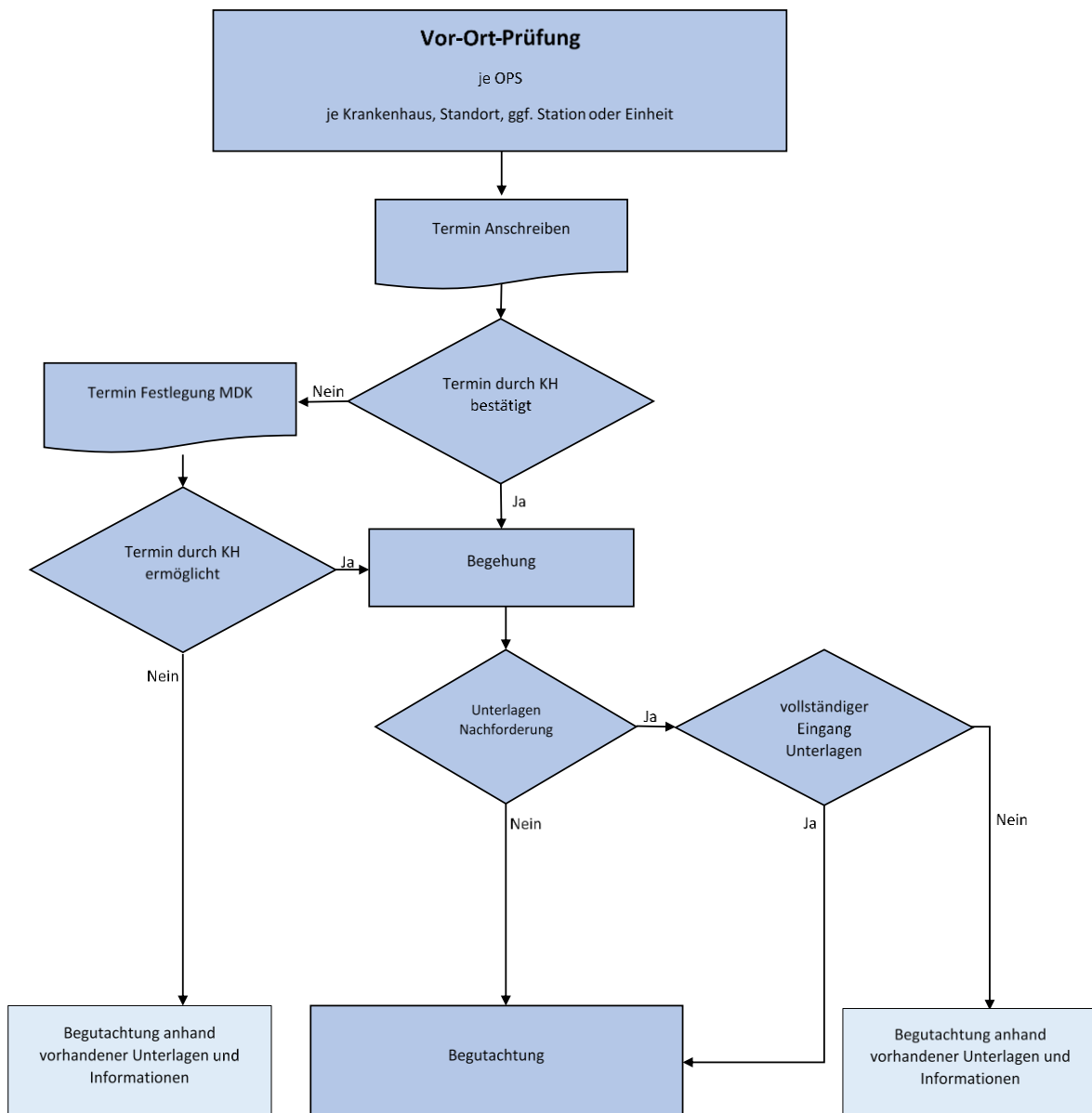
Die Dauer der Bescheinigung richtet sich nach den Vorgaben in Abschnitt 5.4 der Richtlinie (Gültigkeitsdauer) und den Anlagen 2 und 3 der StrOPS-RL. Abweichungen hiervon sind nicht statthaft.

Die Begutachtung erfolgt grundsätzlich und bei allen Erledigungsarten durch mindestens zwei Begutachtende und wird ärztlich verantwortet.

Die Begutachtung erfolgt auf der Grundlage der Richtlinie des Medizinischen Dienstes des Spitzenverbandes Bund über die „Regelmäßige Begutachtung zur Einhaltung von Strukturmerkmalen von OPS-Kodes nach § 275d SGB V“ und des hier vorliegenden Begutachtungsleitfadens sowie seiner Anhänge. Hierdurch wird ein bundeseinheitliches Vorgehen gewährleistet.

Die notwendigen Nachweise und Unterlagen sollen im Sinne einer rationellen Begutachtung OPS-bezogen vollständig, lesbar und in einer sinnvollen Ordnungsstruktur analog der Reihenfolge der Anlage 6 eingereicht werden.

Bei der Vor-Ort-Prüfung und der ergänzenden Vor-Ort-Prüfung steht der Gutachterin/dem Gutachter des Medizinischen Dienstes eine Vertreterin/ein Vertreter des Krankenhauses in angemessenem Umfang zur Verfügung, um bei der ordnungsgemäßen Durchführung der Begutachtung zu unterstützen.

Bei der Vor-Ort-Prüfung besteht für den Medizinischen Dienst die Möglichkeit, sich Nachweise und Unterlagen in Kopie aushändigen zu lassen.

Eine offene und wertschätzende Kommunikation ist auf beiden Seiten bei allen Erledigungsarten unabdingbar.

4 Turnusgemäße Prüfung und Wiederholungsprüfungen

Die Richtlinie unterteilt Prüfungen in mehrere unterschiedliche Arten:

- Turnusgemäße Prüfung
- Wiederholungsprüfung nach Nichterteilung der Bescheinigung
- Wiederholungsprüfung nach Mitteilung der Nichteinhaltung von Strukturmerkmalen.

Alle hier aufgeführten Arten der Prüfung werden mit der Erstellung eines Gutachtens, Ausstellung des Bescheides und ggf. einer Bescheinigung, die vom Medizinischen Dienst an das Krankenhaus übermittelt werden, abgeschlossen. In den Bescheinigungen ist entsprechend den Vorgaben der Richtlinie die Dauer der Gültigkeit angegeben.

4.1 Turnusgemäße Prüfung

Die häufigste Prüfung ist die turnusgemäße Prüfung (siehe StrOPS-RL Abschnitt 8.1). Hierunter sind die nach § 275d SGB V in Verbindung mit § 283 Abs. 2 SGB V vorgegebenen regelmäßigen Prüfungen zu verstehen. Vor Ablauf der Gültigkeitsdauer der ausgestellten Bescheinigung müssen die Krankenhäuser eine erneute Prüfung der Einhaltung der Strukturmerkmale beantragen, wenn die entsprechenden OPS-Kodes weiterhin vereinbart und abgerechnet werden sollen. Die Gültigkeit der Bescheinigung orientiert sich dabei immer an den Vorgaben der StrOPS-RL. OPS-Kodes mit einjähriger Gültigkeitsdauer der Bescheinigung sind in der Richtlinie in der Anlage 3 der StrOPS-RL aufgeführt; für die hier nicht aufgeführten OPS-Kodes besteht eine zweijährige Gültigkeitsdauer.

4.2 Wiederholungsprüfung nach Nichterteilung der Bescheinigung

Wurde einem Krankenhaus im Rahmen einer Prüfung der Strukturmerkmale die Bescheinigung durch den Medizinischen Dienst nicht erteilt, weil ein oder mehrere Strukturmerkmale nicht erfüllt waren, kann das Krankenhaus eine Wiederholungsprüfung beantragen, sobald es Maßnahmen zur Einhaltung dieser Strukturmerkmale umgesetzt hat (Wiederholungsprüfung nach Nichterteilung der Bescheinigung, StrOPS-RL Abschnitt 8.2). Eine Beantragung zur Wiederholungsprüfung kann nur im Kalenderjahr der ursprünglichen Antragstellung erfolgen. Kann diese Prüfung nicht im selben Kalenderjahr durch den Medizinischen Dienst abgeschlossen werden, erfolgt dies im Folgejahr unter Anwendung der zum Zeitpunkt der ursprünglichen Antragstellung gültigen OPS-Version. Hierdurch soll vermieden werden, dass eine Änderung eines Strukturmerkmals in einem OPS-Kode sich auf eine zurückliegend beantragte Prüfung auswirkt. Die Gültigkeit der Bescheinigung bei dieser Art der Wiederholungsprüfung beginnt mit dem 1. Januar des Folgejahres des Antrags. Findet die Wiederholungsprüfung erst im Folgejahr nach dem ursprünglichen Antrag statt, endet die Gültigkeit der Bescheinigung immer zum Ende des Jahres der Erteilung der Bescheinigung.

4.3 Wiederholungsprüfung nach Mitteilung der Nichteinhaltung von Strukturmerkmalen

Gemäß § 275d Absatz 3 SGB V hat ein Krankenhaus den Landesverbänden der Krankenkassen und den Ersatzkassen sowie dem zuständigen Medizinischen Dienst mitzuteilen, wenn eines oder mehrere Strukturmerkmale länger als einen Monat nicht mehr erfüllt werden. Kann das Krankenhaus dann im weiteren Verlauf die Wiedererfüllung der Strukturmerkmale gewährleisten, kann eine Wiederholungsprüfung nach Mitteilung der Nichteinhaltung von Strukturmerkmalen (StrOPS-RL 8.3.) beim Medizinischen Dienst beantragt werden. Die Begutachtung der Strukturmerkmale erfolgt dann anhand der OPS-Version, die der vormaligen Bescheinigung zu Grunde lag. Zu beachten ist, dass für diese Wiederholungsprüfung der nicht eingehaltenen Strukturmerkmale eine Erledigungsfrist für den Medizinischen Dienst vorgesehen ist (20 Werktage). Werden die vorübergehend nicht eingehaltenen Strukturmerkmale wieder erfüllt, umfasst die erstellte Bescheinigung über die Wiedereinhaltung der Strukturmerkmale den Zeitraum, für den auch die ursprüngliche Bescheinigung gegolten hätte und beginnt mit dem Zeitpunkt der Erteilung der Bescheinigung über die Wiedereinhaltung.

5 Gutachterliches Vorgehen bei Widerspruch

Das Vorgehen im Widerspruchsverfahren richtet sich nach den gesetzlichen Vorgaben des SGB X sowie des Sozialgerichtsgesetzes (SGG).

Widerspricht das Krankenhaus der Entscheidung des Medizinischen Dienstes, kann eine erneute Begutachtung durch den Medizinischen Dienst erfolgen. Diese Begutachtung kann nach Aktenlage oder vor Ort erfolgen. Der Medizinische Dienst kann ergänzende Unterlagen beim Krankenhaus anfordern. Wird dem Vorbringen im Widerspruch nicht gefolgt, wird der Sachverhalt durch eine zweite Gutachterin/einen zweiten Gutachter geprüft.

6 Anlage

Anlage 1: Strukturmerkmalbewertungen (SMB)

Tabellarische Übersicht			
Nr.	OPS	Schlagworte	Bemerkung
01	8-98d	Konsiliardienste, Kinderchirurgie, Kinderkardiologie, Facharztqualifikation	-
02	8-98e	Qualifikation, pflegerische Leitung, Einrichtung spezialisierte Palliativversorgung	-
04	8-98f	Konsiliardienste, Qualifikation, Fachärztin/Facharzt	-
05	8-98f	intensivmedizinische Erfahrung	entfallen
07	8-98f	Intrakranielle Druckmessung, Qualifikation, Neurochirurgie	-
08	8-98f	Kooperation, Nachweise, Konsiliardienste, Dienstplan, Qualifikation	-
09	8-98f	30 Minuten am Patienten, Verfügbarkeit, Intensivmedizin	-
10	8-98f	Transösophageale Echokardiographie, Qualifikation der Untersucherin/des Untersuchers	-
11	8-98h	Qualifikation ärztliche und pflegerische Leitung, Einrichtung spezialisierte Palliativversorgung	-
12	8-98h	Palliativdienst, Erreichbarkeit, Arzt	-
13	allgemein	Kooperation, Kooperationsvertrag, Kooperationsvereinbarung	-
24	allgemein	Behandlungsleitung, ärztliche, Vorspann, Hinweise für die Benutzung	-
25	9-64a	spezialisierte Einheit, duales Setting, milieutherapeutisches Setting	-
26	8-718.8	Beatmungsentwöhnung, Weaning, spezialisierte intensivmedizinische Einheit	-
27	8-718.9	Beatmungsentwöhnung, Weaning, spezialisierte nicht intensivmedizinische Einheit	-
29	allgemein	Dienstplan, geplant, tatsächlich	-
31	8-552	Neurologischer Sachverstand, Frührehteam, kontinuierliche Einbindung	-
32	8-550	überwiegend tätig, Behandlungsleitung, zugehörige geriatrische Einheit	-
33	8-98f	Hybrid-Operationssaal	-
34	8-550	multiprofessionelles Team, zugehörige geriatrische Einheit	-
35	8-550	besonders geschultes Pflegepersonal, aktivierend therapeutische Pflege, curriculare geriatricspezifische Zusatzqualifikation	entfallen
36	9-64a	Eltern-Kind-Rooming-In, Aufenthalts- und Spielraum, Rückzugsraum	-
37	9-643	Rooming-In, Aufenthalts- und Spielraum, Eltern-Kind-gerecht	-
38	8-985	Supervision, systematisch, Behandlungsteam, qualifizierter Entzug	-
39	allgemein	Werktags, werktätlich, arbeitstätlich	-
40	8-718	Ethik-Fallgespräch	-

42	8-98f	Nierenersatzverfahren, intermittierend	-
43	allgemein	Anzahl der Mitarbeiterinnen und/oder Mitarbeiter in Therapiebereichen/Funktionen/Verfahren	-
44	8-987 8-98g	Qualifikation, Krankenhaushygieniker, Hygienefachkraft	-
45	8-987.0 8-98g.0	spezielle Isoliereinheit	-

Bewertung zu OPS-Strukturmerkmal (OPS-SMB)		Nr.: 01
OPS-Kode(s):	8-98d Intensivmedizinische Komplexbehandlung im Kindesalter (Basisprozedur)	
Schlagworte:	Konsiliardienste, Kinderchirurgie, Kinderkardiologie, Facharztqualifikation, Klarstellung	
Strukturmerkmal:	<p><i>„Kinderchirurgie, Kinderkardiologie, Radiologie mit Computertomographie und/oder Magnetresonanztomographie und Erfahrung in der Beurteilung von kinderradiologischen Fragestellungen, Neuropädiatrie, Labor und Mikrobiologie stehen als Dienstleistungen/ Konsiliardienste in eigener Abteilung oder als fester Kooperationspartner mit kurzfristiger (max. 30-minütiger) Einsatzbereitschaft zur Verfügung“</i></p> <p>Rückwirkende Klarstellung des BfArM vom 26.10.2021 gemäß § 295 Absatz 1 Satz 8 und § 301 Absatz 2 Satz 6 SGB V</p> <p><i>„Der OPS legt nicht fest, dass die geforderten Konsiliardienste in eigener Abteilung oder als fester Kooperationspartner mit kurzfristiger (max. 30-minütiger) Einsatzbereitschaft ausschließlich durch Fachärztinnen und Fachärzte erbracht werden müssen. Das bedeutet, dass auch Ärztinnen und Ärzte in der fachärztlichen Weiterbildung die geforderten Konsiliardienste in eigener Abteilung oder als fester Kooperationspartner mit kurzfristiger (max. 30-minütiger) Einsatzbereitschaft erbringen können, um das Strukturmerkmal zu erfüllen. Durch organisatorische Maßnahmen ist sicherzustellen, dass der Facharzt-Standard eingehalten wird und bei Bedarf eine Fachärztin oder ein Facharzt innerhalb der geforderten kurzfristigen (max. 30-minütigen) Einsatzbereitschaft hinzugezogen werden kann.</i></p> <p><i>Diese Klarstellung ist rückwirkend gültig ab dem 1. Januar 2021 und ist auch für die jeweils aktuelle Version des OPS gültig.“</i></p>	
Problem / Fragestellung:	Welche Qualifikation bzw. Zusatzqualifikation ist für die benannten Konsiliardienste „Kinderchirurgie und Kinderkardiologie“ erforderlich?	
Ergebnis:	<p>Die Dienstleistungen/Konsiliardienste können durch entsprechende Ärztinnen/Ärzte in Weiterbildung unter Berücksichtigung der Einhaltung des Facharztstandards erbracht werden.</p> <p>Die Möglichkeit zum kurzfristigen persönlichen Einsatz von Fachärztinnen/Fachärzten (Kinderchirurgie bzw. mit Schwerpunkt Kinderkardiologie) vor Ort innerhalb der vorgegebenen 30 Minuten muss gegeben sein. Eine Tätigkeit von nicht-fachärztlichen Assistenzärzten wirkt sich nicht fristverlängernd auf die geforderte Verfügbarkeit aus.</p>	
Begründung:	Die beschriebenen Konsiliardienste beziehen sich auf spezielle medizinische Fachgebiete. Vor diesem Hintergrund sind entsprechende Facharztqualifikationen mit Zusatzbezeichnung/Zusatzweiterbildung/ Schwerpunkt erforderlich.	

Ergänzende Hinweise:	-		
Merkmal seit:	2010		
Erstellt:	28.11.2016	Aktualisiert:	17.11.2021

Bewertung zu OPS-Strukturmerkmal (OPS-SMB)		Nr.: 02	
OPS-Kode(s):	8-98e Spezialisierte stationäre palliativmedizinische Komplexbehandlung		
Schlagworte:	Qualifikation, pflegerische Leitung, Einrichtung spezialisierte Palliativversorgung		
Strukturmerkmal:	<i>„Pflegerische Leitung mit Nachweis einer anerkannten curricularen palliativpflegerischen Zusatzqualifikation von mindestens 160 Stunden sowie mit mindestens 6-monatiger Erfahrung in einer Einrichtung der spezialisierten Palliativversorgung.“</i>		
Problem / Fragestellung:	In welchen Einrichtungen kann eine mindestens 6-monatige Erfahrung erworben werden?		
Ergebnis:	Die mindestens 6-monatige Erfahrung in einer Einrichtung der spezialisierten Palliativversorgung kann im stationären Bereich durch eine Tätigkeit auf einer Palliativstation, in einem Palliativdienst im Krankenhaus oder in einer palliativmedizinischen Tagesklinik und im ambulanten Bereich durch eine Tätigkeit im Rahmen der SAPV, der spezialisierten Palliativambulanz oder in einem Tageshospiz erworben werden.		
Begründung:	<p>Gemäß der <i>„Erweiterten S3-Leitlinie Palliativmedizin für Patienten mit einer nicht-heilbaren Krebserkrankung“</i> zählen zu den spezialisierten palliativmedizinischen Einrichtungen im stationären Bereich folgende Einrichtungen:</p> <ul style="list-style-type: none"> • Palliativstationen • Palliativdienste im Krankenhaus • Palliativmedizinische Tageskliniken <p>Im ambulanten Bereich zählen folgende Einrichtungen zur spezialisierten palliativmedizinischen Versorgung:</p> <ul style="list-style-type: none"> • SAPV • Spezialisierte Palliativambulanz • Tageshospiz 		
Ergänzende Hinweise:	-		
Merkmal seit:	2012		
Erstellt:	22.01.2018	Aktualisiert:	16.01.2021

Bewertung zu OPS-Strukturmerkmal (OPS-SMB)		Nr.: 04
OPS-Kode(s):	8-98f Aufwendige intensivmedizinische Komplexbehandlung (Basisprozedur)	
Schlagworte:	Konsiliardienste, Qualifikation, Fachärztin/Facharzt, Klarstellung	
Strukturmerkmal:	<p><i>„Mindestens 6 von den 8 folgenden Fachgebieten sind innerhalb von maximal 30 Minuten am Standort des Krankenhauses als klinische Konsiliardienste (krankenhauszugehörig oder aus benachbarten Krankenhäusern) verfügbar: Kardiologie, Gastroenterologie, Neurologie, Anästhesiologie, Viszeralchirurgie, Unfallchirurgie, Gefäßchirurgie, Neurochirurgie“</i></p> <p>Rückwirkende Klarstellung des BfArM vom 26.10.2021 gemäß § 295 Absatz 1 Satz 8 und § 301 Absatz 2 Satz 6 SGB V</p> <p><i>„Der OPS legt nicht fest, dass die geforderten Konsiliardienste ausschließlich durch Fachärztinnen und Fachärzte erbracht werden dürfen. Das bedeutet, dass auch Ärztinnen und Ärzte in der fachärztlichen Weiterbildung die geforderten klinischen Konsiliardienste (krankenhauszugehörig oder aus benachbarten Krankenhäusern) erbringen können, um das Strukturmerkmal zu erfüllen. Durch organisatorische Maßnahmen ist sicherzustellen, dass der Facharzt-Standard eingehalten wird und bei Bedarf eine Fachärztin oder ein Facharzt innerhalb der geforderten maximal 30 Minuten am Standort des Krankenhauses hinzugezogen werden kann.</i></p> <p><i>Diese Klarstellung ist rückwirkend gültig ab dem 1. Januar 2021 und ist auch für die jeweils aktuelle Version des OPS gültig.“</i></p>	
Problem / Fragestellung:	Welche Qualifikation ist für die Konsiliardienste der genannten Fachgebiete erforderlich?	
Ergebnis:	<p>Die Dienstleistungen/Konsiliardienste können durch entsprechende Ärztinnen/Ärzte in Weiterbildung unter Berücksichtigung der Einhaltung des Facharztstandards erbracht werden.</p> <p>Die Möglichkeit zum kurzfristigen persönlichen Einsatz von Fachärztinnen/Fachärzten am Standort des Krankenhauses muss innerhalb der vorgegebenen 30 Minuten gegeben sein. Eine Tätigkeit von nicht-fachärztlichen Assistenzärzten wirkt sich nicht fristverlängernd auf die geforderte Verfügbarkeit aus.</p>	
Begründung:	Die im Konsiliardienst eingesetzten Fachärztinnen/Fachärzte müssen in der Lage sein, das geforderte spezielle medizinische Fachgebiet umfassend zu vertreten. Dies setzt eine fachärztliche Qualifikation bzw. ggf. Zusatzqualifikation voraus, die nachzuweisen ist.	
Ergänzende Hinweise:	-	
Merkmal seit:	2013	

Erstellt:	23.03.2017	Aktualisiert:	17.11.2021
------------------	------------	----------------------	------------

Bewertung zu OPS-Strukturmerkmal (OPS-SMB)		Nr.: 07
OPS-Kode(s):	8-98f Aufwendige intensivmedizinische Komplexbehandlung (Basisprozedur)	
Schlagworte:	Intrakranielle Druckmessung, Qualifikation, Neurochirurgie, Klarstellung	
Strukturmerkmal:	<p>„24-stündige Verfügbarkeit folgender Verfahren am Standort des Krankenhauses:</p> <ul style="list-style-type: none"> • [...] • <i>Intrakranielle Druckmessung oder Hybrid-Operationssaal für kardi-ovaskuläre Eingriffe</i> • [...] <p>Rückwirkende Klarstellung des BfArM vom 26.10.2021 gemäß § 295 Absatz 1 Satz 8 und § 301 Absatz 2 Satz 6 SGB V</p> <p>„Der OPS legt nicht fest, dass die 24-stündige Verfügbarkeit der Verfahren ausschließlich durch Fachärztinnen und Fachärzte bestimmter Fachgebiete zu erbringen ist. Das bedeutet zum einen, dass unter Beachtung der Fachbereichsgrenzen alle Fachärztinnen und Fachärzte die geforderten Verfahren erbringen können, um das Strukturmerkmal zu erfüllen. Zum anderen bedeutet das, dass auch Ärztinnen und Ärzte in der fachärztlichen Weiterbildung die geforderten Verfahren erbringen können, um das Strukturmerkmal zu erfüllen. Durch organisatorische Maßnahmen ist sicherzustellen, dass der Facharzt-Standard eingehalten wird und bei Bedarf eine Fachärztin oder ein Facharzt hinzugezogen werden kann.</p> <p>Diese Klarstellung ist rückwirkend gültig ab dem 1. Januar 2021 und ist auch für die jeweils aktuelle Version des OPS gültig.“</p>	
Problem / Fragestellung:	<p>Welche personellen und sächlichen Anforderungen muss eine Klinik, die Hirndruckmessungen im Kontext des OPS 8-98f durchführt, erfüllen? Welche Fachdisziplinen sind befähigt, Sonden zu legen und die Drucküberwachung vorzunehmen?</p>	
Ergebnis:	<p>Zur Erfüllung des Verfahrens der intrakraniellen Druckmessung bedarf es der entsprechenden technischen Ausstattung, der fachlichen Expertise zur Einlage und zum Wechsel der Drucksonden sowie insbesondere zum Management möglicher Sondenkomplikationen. Darüber hinaus müssen die übermittelten Druckwerte überwacht und interpretiert werden können.</p> <p>Die intrakranielle Druckmessung (Legen und Management einer Hirndrucksonde) kann durch Ärztinnen/Ärzte in entsprechender Weiterbildung unter Berücksichtigung der Einhaltung des Facharztstandards erbracht werden.</p> <p>Die Möglichkeit zum persönlichen Einsatz von Fachärztinnen/Fachärzten (Neurochirurginnen/Neurochirurgen oder Chirurginnen/Chirurgen mit entsprechender Expertise) am Standort des Krankenhauses muss gegeben sein.</p>	

	Zudem ist die 24-stündige Verfügbarkeit des Verfahrens am Standort des Krankenhauses sicherzustellen		
Begründung:	<p>Entsprechend der S1-Leitlinie „Intrakranieller Druck“ der Deutschen Gesellschaft für Neurologie erfolgt die Anlage von Hirndrucksonden in erster Linie intraventrikulär. Alternativ können intraparenchymatöse Druckmesssysteme benutzt werden. Die früher praktizierte epi- oder subdurale Sondenplatzierung wird nicht mehr empfohlen.</p> <p>Das Legen einer Hirndrucksonde, die Überwachung des intrakraniellen Drucks sowie das Management möglicher akuter Sondenkomplikationen (z. B. Blutungen) gehören zu den Inhalten der Weiterbildung zum Erwerb der Facharztbezeichnung Neurochirurgie.</p> <p>Die Inhalte der Weiterbildungsordnungen der einzelnen Landesärztekammern zur Facharztausbildung für Orthopädie und Unfallchirurgie und zum Erwerb der zusätzlichen Weiterbildung „Spezielle Unfallchirurgie“ benennen den Erwerb von <i>„Kenntnissen, Erfahrungen und Fertigkeiten in [...] den zur Versorgung im Notfall bzw. den zur Behandlung von Schwer- und Mehrfachverletzten erforderlichen neuro-traumatologischen, [...] Maßnahmen in interdisziplinärer Zusammenarbeit.“</i></p> <p>Z. B. in der Weiterbildungsordnung der Ärztekammer Bayern gehörte bis 1993 das Legen von Hirndrucksonden zum Inhalt der Weiterbildung im Schwerpunkt Unfallchirurgie und kann für diese Fachärzte einen Ausnahmetatbestand darstellen. Dies gilt auch für Fachärztinnen/Fachärzte für Chirurgie, Unfallchirurgie, die über eine nachgewiesene Erfahrung in der Anlage von Hirndrucksonden verfügen.</p>		
Ergänzende Hinweise:	-		
Merkmal seit:	2018		
Erstellt:	02.07.2021	Aktualisiert:	17.11.2021

Bewertung zu OPS-Strukturmerkmal (OPS-SMB)		Nr.: 08	
OPS-Kode(s):	8-98f Aufwendige intensivmedizinische Komplexbehandlung (Basisprozedur)		
Schlagworte:	Kooperation, Nachweise, Konsiliardienste, Dienstplan, Qualifikation		
Strukturmerkmal:	<p>2013 bis 2020</p> <p><i>„Mindestens 6 von den 8 folgenden Fachgebieten sind innerhalb von maximal 30 Minuten im Krankenhaus als klinische Konsiliardienste (klinikzugehörig oder aus benachbarten Kliniken) verfügbar: Kardiologie, Gastroenterologie, Neurologie, Anästhesiologie, Viszeralchirurgie, Unfallchirurgie, Gefäßchirurgie, Neurochirurgie“</i></p> <p>ab 2021</p> <p><i>„Mindestens 6 von den 8 folgenden Fachgebieten sind innerhalb von maximal 30 min am Standort des Krankenhauses als klinische Konsiliardienste (klinikzugehörig oder aus benachbarten Krankenhäusern) verfügbar.“</i></p>		
Problem / Fragestellung:	Erfüllt eine Klinik alleine durch Vorlage eines Kooperationsvertrages das Strukturmerkmal?		
Ergebnis:	Analog der Vorlage der Belege bei Leistungserbringung durch das Krankenhaus selbst, sind auch im Falle einer Kooperation die Qualifikationen und die entsprechenden Dienstpläne des externen Leistungserbringers (Kooperationspartners) erforderlich.		
Begründung:	Es sind dieselben Anforderungen und Nachweise an klinikeigene Leistungen und Leistungen durch Kooperationspartner zu stellen.		
Ergänzende Hinweise:	-		
Merkmal seit:	2013		
Erstellt:	17.12.2018	Aktualisiert:	03.02.2021

Bewertung zu OPS-Strukturmerkmal (OPS-SMB)		Nr.: 09
OPS-Kode(s):	8-98f Aufwendige intensivmedizinische Komplexbehandlung (Basisprozedur)	
Schlagworte:	30 Minuten am Patienten, Verfügbarkeit, Intensivmedizin	
Strukturmerkmal:	<p>2018 bis 2020 <i>„Außerhalb dieser Anwesenheitszeit muss ein Facharzt mit der Zusatzweiterbildung „Intensivmedizin“ innerhalb von 30 Minuten am Patienten verfügbar sein“</i></p> <p>ab 2021 <i>„Außerhalb dieser Anwesenheitszeit muss ein Facharzt mit der Zusatzbezeichnung Intensivmedizin innerhalb von 30 Minuten am Patienten verfügbar sein“</i></p>	
Problem / Fragestellung:	Welche Voraussetzungen müssen gegeben sein, damit das Strukturmerkmal „innerhalb von 30 Minuten am Patienten“ erfüllt ist? Welche Informationen und Unterlagen sind zum Nachweis erforderlich?	
Ergebnis:	<p>Die Verfügbarkeit einer Ärztin/eines Arztes innerhalb von 30 Minuten am Patienten ist im Regelfall nur bei Anwesenheit der Ärztin/des Arztes im Krankenhaus erfüllbar.</p> <p>Sofern die Verfügbarkeit einer Fachärztin/eines Facharztes innerhalb von 30 Minuten am Patienten nicht durch einen Schichtdienst oder Bereitschaftsdienst mit Anwesenheit im Krankenhaus sichergestellt wird, ist für die 30 minütige Verfügbarkeit ein gesonderter Nachweis erforderlich. Dieser Nachweis ist in Form einer schriftlichen Dienstanweisung, Betriebsvereinbarung oder ergänzenden arbeitsvertraglichen Regelung zu erbringen. Nicht ausreichend ist z. B. die alleinige Vorlage einer generellen Bestätigung der Geschäftsführung, Leitender Ärztinnen/Ärzte, einer individuellen Bestätigung der ärztlichen Diensthabenden oder einer SOP. Unabhängig von der vom Krankenhaus eingerichteten Dienstform muss die Verfügbarkeit am Patienten innerhalb von 30 Minuten auch unter Berücksichtigung etwaiger anderer dienstlicher Verpflichtungen gewährleistet sein.</p>	
Begründung:	<p>Zu berücksichtigen sind neben den Rüst- und Wegezeiten auf dem Weg zum Krankenhaus auch die entsprechenden Zeiten auf dem Krankenhausesgelände selbst.</p> <p>Sicherzustellen ist binnen längstens 30 Minuten die Verfügbarkeit am Patienten auf der Intensivstation.</p> <p>Über eine „gewöhnliche“ Rufbereitschaft ohne zusätzlichen Nachweis ist eine Anwesenheit am Patienten innerhalb von 30 Minuten nicht plausibel. Da im Rufbereitschaftsdienst der Aufenthaltsort frei gewählt werden kann, ist die Betrachtung des Wohnortes des Diensthabenden in der Regel nicht zielführend.</p>	

Ergänzende Hinweise:	-		
Merkmal seit:	2018		
Erstellt:	29.05.2019	Aktualisiert:	15.12.2020

Bewertung zu OPS-Strukturmerkmal (OPS-SMB)		Nr.: 10
OPS-Kode(s):	8-98f Aufwendige intensivmedizinische Komplexbehandlung (Basisprozedur)	
Schlagworte:	Transösophageale Echokardiographie, Qualifikation der Untersucherin / des Untersuchers, Klarstellung	
Strukturmerkmal:	<p>„24-stündige Verfügbarkeit folgender Verfahren am Standort des Krankenhauses:</p> <ul style="list-style-type: none"> • ... • <i>Transösophageale Echokardiographie</i>“ <p>Rückwirkende Klarstellung des BfArM vom 26.10.2021 gemäß § 295 Absatz 1 Satz 8 und § 301 Absatz 2 Satz 6 SGB V</p> <p>„Der OPS legt nicht fest, dass die 24-stündige Verfügbarkeit der Verfahren ausschließlich durch Fachärztinnen und Fachärzte bestimmter Fachgebiete zu erbringen ist. Das bedeutet zum einen, dass unter Beachtung der Fachbereichsgrenzen alle Fachärztinnen und Fachärzte die geforderten Verfahren erbringen können, um das Strukturmerkmal zu erfüllen. Zum anderen bedeutet das, dass auch Ärztinnen und Ärzte in der fachärztlichen Weiterbildung die geforderten Verfahren erbringen können, um das Strukturmerkmal zu erfüllen. Durch organisatorische Maßnahmen ist sicherzustellen, dass der Facharzt-Standard eingehalten wird und bei Bedarf eine Fachärztin oder ein Facharzt hinzugezogen werden kann. Diese Klarstellung ist rückwirkend gültig ab dem 1. Januar 2021 und ist auch für die jeweils aktuelle Version des OPS gültig.“</p>	
Problem / Fragestellung:	Welche Qualifikation der Untersucher ist erforderlich?	
Ergebnis:	<p>Transösophageale Echokardiographien können durch Ärztinnen/Ärzte in entsprechender Weiterbildung unter Berücksichtigung der Einhaltung des Facharztstandards erbracht werden.</p> <p>Die Möglichkeit zur persönlichen Erbringung durch Fachärztinnen/Fachärzten (Kardiologie, weitere Fachrichtungen mit entsprechender Zusatzqualifikation, z. B. Anästhesiologie, Herzchirurgie) am Standort des Krankenhauses muss gegeben sein.</p>	
Begründung:	<p>Es handelt sich um eine anspruchsvolle und im Einzelfall durchaus risikobehaftete Untersuchung, die eine angemessene Qualifikation erfordert. Diese Qualifikation wird regelhaft von „Kardiologen“ erfüllt, da sie Bestandteil ihrer Weiterbildung ist. Auch andere Fachärztinnen und Fachärzte können für die Durchführung einer TEE qualifiziert sein. Hierfür ist eine gesonderte Ausbildung erforderlich, die durch ein Zertifikat von Ärztekammern oder Fachgesellschaften (z. B. der DEGUM, DGAI) zu belegen ist.</p>	
Ergänzende Hinweise:	-	
Merkmal seit:	2018	

Erstellt:	11.04.2019	Aktualisiert:	17.11.2021
------------------	------------	----------------------	------------

Bewertung zu OPS-Strukturmerkmal (OPS-SMB)		Nr.: 11	
OPS-Kode(s):	8-98h Spezialisierte palliativmedizinische Komplexbehandlung durch einen Palliativdienst		
Schlagworte:	Qualifikation ärztliche und pflegerische Leitung, Einrichtung spezialisierte Palliativversorgung		
Strukturmerkmal:	<p>2017 bis 2020 <i>„Ärztliche Behandlungsleitung durch einen Facharzt mit Zusatzweiterbildung Palliativmedizin und pflegerische Leitung durch eine Pflegefachkraft mit Nachweis einer anerkannten curricularen palliativpflegerischen Zusatzqualifikation von mindestens 160 Stunden (jeweils mit mindestens 6-monatiger Erfahrung in der spezialisierten Palliativversorgung)“</i></p> <p>ab 2021 <i>„Ärztliche Behandlungsleitung durch einen Facharzt mit Zusatzbezeichnung Palliativmedizin und pflegerische Leitung durch eine Pflegefachkraft mit Nachweis einer anerkannten curricularen palliativ-pflegerischen Zusatzqualifikation von mindestens 160 Stunden (jeweils mit mindestens 6-monatiger Erfahrung in der spezialisierten Palliativ-versorgung)“</i></p>		
Problem / Fragestellung:	In welchen Einrichtungen kann eine mindestens 6-monatige Erfahrung erworben werden?		
Ergebnis:	Die mindestens 6-monatige Erfahrung in einer Einrichtung der spezialisierten Palliativversorgung kann im stationären Bereich durch eine Tätigkeit auf einer Palliativstation, in einem Palliativdienst im Krankenhaus oder in einer palliativmedizinischen Tagesklinik und im ambulanten Bereich durch eine Tätigkeit im Rahmen der SAPV, der spezialisierten Palliativambulanz oder in einem Tageshospiz erworben werden.		
Begründung:	<p>Gemäß der <i>„Erweiterten S3-Leitlinie Palliativmedizin für Patienten mit einer nicht-heilbaren Krebserkrankung“</i> zählen zu den spezialisierten palliativmedizinischen Einrichtungen im stationären Bereich folgende Einrichtungen:</p> <ul style="list-style-type: none"> • Palliativstationen • Palliativdienste im Krankenhaus • Palliativmedizinische Tageskliniken <p>Im ambulanten Bereich zählen folgende Einrichtungen zur spezialisierten palliativmedizinischen Versorgung:</p> <ul style="list-style-type: none"> • SAPV • Spezialisierte Palliativambulanz • Tageshospiz 		
Ergänzende Hinweise:	-		
Merkmal seit:	2017		
Erstellt:	22.01.2018	Aktualisiert:	16.01.2021

Bewertung zu OPS-Strukturmerkmal (OPS-SMB)		Nr.: 12
OPS-Kode(s):	8-98h Spezialisierte palliativmedizinische Komplexbehandlung durch einen Palliativdienst	
Schlagworte:	Palliativdienst, Erreichbarkeit, Arzt	
Strukturmerkmal:	<p>2017 bis 2018 <i>„Der Palliativdienst ist ein abteilungsübergreifend tätiges, organisatorisch eigenständiges, multiprofessionelles und auf die komplexe Palliativbehandlung spezialisiertes Team, bestehend aus ärztlichem Dienst, pflegerischem Dienst und mindestens einem Vertreter eines weiteren Bereiches: Sozialarbeit/Sozialpädagogik, Psychologie/ Psychotherapie, Physiotherapie, Ergotherapie. Er bietet seine Leistungen zur Mitbehandlung von Patienten in einer fallführenden Abteilung an und stimmt diese mit der fallführenden Abteilung ab</i> [...] </p> <p>24-stündige Erreichbarkeit und Anwesenheit bei fachlicher Notwendigkeit eines Facharztes aus dem Palliativdienst für die fallführende Abteilung,,</p> <p>2019 bis 2020 <i>„Der Palliativdienst ist ein abteilungsübergreifend tätiges, organisatorisch eigenständiges, multiprofessionelles und auf die komplexe Palliativbehandlung spezialisiertes Team, bestehend aus ärztlichem Dienst, pflegerischem Dienst und mindestens einem Vertreter eines weiteren Bereiches: Sozialarbeit/Sozialpädagogik, Psychologie/ Psychotherapie, Physiotherapie, Ergotherapie. Er bietet seine Leistungen zur Mitbehandlung von Patienten in einer fallführenden Abteilung an und stimmt diese mit der fallführenden Abteilung ab“</i> [...] </p> <p>24-stündige Erreichbarkeit und bei fachlicher Notwendigkeit Anwesenheit eines Facharztes mit mindestens 6-monatiger Erfahrung in der spezialisierten Palliativversorgung, der die aktuellen Probleme der Patienten kennt. Außerhalb der werktäglichen (Montag bis Freitag) Regelarbeitszeit muss dieser Facharzt nicht dem organisatorisch eigenständigen Team des Palliativdienstes angehören, aber mit den aktuellen Problemen der Patienten vertraut sein“</p> <p>ab 2021 <i>„Abteilungsübergreifend tätiges, organisatorisch eigenständiges, multiprofessionelles und auf die komplexe Palliativbehandlung spezialisiertes Team (Palliativdienst), bestehend aus ärztlichem Dienst, pflegerischem Dienst und mindestens einem Vertreter eines weiteren Bereiches: Sozialarbeit/Sozialpädagogik, Psychologie/Psychotherapie, Physiotherapie, Ergotherapie. Es bietet seine Leistungen zur Mitbehandlung von Patienten in einer fallführenden Abteilung an und stimmt diese mit der fallführenden Abteilung ab</i> [...] </p> <p>24-stündige Erreichbarkeit und bei fachlicher Notwendigkeit Anwesenheit eines Facharztes mit mindestens 6-monatiger Erfahrung in der spezialisierten Palliativversorgung, der die aktuellen Probleme der Patienten</p>	

	<i>kennt. Außerhalb der werktäglichen (Montag bis Freitag) Regelarbeitszeit muss dieser Facharzt nicht dem organisatorisch eigenständigen Team des Palliativdienstes angehören, aber mit den aktuellen Problemen der Patienten vertraut sein“</i>		
Problem / Fragestellung:	Kann die geforderte 24-stündige ärztliche Erreichbarkeit des Palliativdienstes gleichzeitig in Personalunion durch die fachliche Behandlungsleitung der Palliativstation erfolgen?		
Ergebnis:	<p>2017 bis 2018 Der Palliativdienst ist organisatorisch eigenständig. Daher ist die 24-stündige Erreichbarkeit und bei fachlicher Notwendigkeit Anwesenheit einer Fachärztin/eines Facharztes mit mindestens 6-monatiger Erfahrung in der spezialisierten Palliativversorgung für die fallführende Abteilung nicht gleichzeitig durch dieselbe Ärztin/denselben Arzt, die/der die 24-stündige fachliche Behandlungsleitung für die spezialisierte Palliativeinheit gewährleistet, zu erbringen.</p> <p>ab 2019 Innerhalb der werktäglichen Regelarbeitszeit (Mo.–Fr.) muss die Fachärztin/der Facharzt dem organisatorisch eigenständigen Team des Palliativdienstes angehören. Außerhalb der werktäglichen Regelarbeitszeit (Mo.–Fr.) kann die Erreichbarkeit des Palliativdienstes auch durch die 24-stündige fachliche Behandlungsleitung für die spezialisierte Palliativeinheit sichergestellt werden.</p>		
Begründung:	Die Änderung des OPS 8-98h (Version 2019) wurde vom DIMDI/BfArM nicht als Klarstellung mit rückwirkendem Charakter eingestuft. Aus der Änderung des OPS in der Version 2019 kann abgeleitet werden, dass bis 2018 bei einem organisatorisch eigenständigen Palliativdienst auch für die 24 stündige Rufbereitschaft eigenes Personal eingesetzt werden muss.		
Ergänzende Hinweise:	-		
Merkmal seit:	2017		
Erstellt:	01.03.2019	Aktualisiert:	23.02.2021

Bewertung zu OPS-Strukturmerkmal (OPS-SMB)		Nr.: 13	
OPS-Kode(s):	allgemein		
Schlagworte:	Kooperation, Kooperationsvertrag, Kooperationsvereinbarung		
Strukturmerkmal:	-		
Problem / Fragestellung:	<p>In OPS-Kodes ist es möglich, Strukturmerkmale auch in Form von Kooperationen zu erbringen. Diese Kooperationen basieren häufig auf informellen Vereinbarungen oder einer sog. „gelebten Praxis“.</p> <p>Welche Nachweise sind erforderlich, um die Erfüllung des Merkmals durch eine Kooperation zu belegen?</p>		
Ergebnis:	<p>Kooperationsleistungen sind durch schriftliche Kooperationsvereinbarungen/-verträge nachzuweisen. Aus der Vereinbarung/dem Vertrag müssen der erforderliche Leistungszweck, die konkrete Beschreibung der zu erbringenden Leistung, der Leistungsumfang sowie die Leistungsdauer hervorgehen.</p>		
Begründung:	<p>An die durch Kooperationen zu erbringenden Leistungen sind dieselben Anforderungen zu stellen, wie an Leistungen, die durch das Krankenhaus erbracht werden. Deswegen müssen sie einer Überprüfung standhalten, die der einer Leistungserbringung durch das Krankenhaus selbst entspricht.</p>		
Ergänzende Hinweise:	-		
Merkmal seit:	2004		
Erstellt:	17.03.2017	Aktualisiert:	23.02.2021

Bewertung zu OPS-Strukturmerkmal (OPS-SMB)		Nr.: 24
OPS-Kode(s):	Vorspann zum OPS 2021: Hinweise für die Benutzung „Behandlungsleitung“	
Schlagworte:	Behandlungsleitung, ärztliche, Vorspann, Hinweise für die Benutzung, Klarstellung	
Strukturmerkmal:	<p>Hinweise für die Benutzung Verwendete Begriffe und Symbole Verwendung des Begriffs der ärztlichen „Behandlungsleitung“ im OPS <i>„Die Behandlungsleitung erfolgt durch einen Facharzt mit der jeweils kodespezifisch geforderten Qualifikation. Sie kann durch unterschiedliche Personen mit der jeweils kodespezifisch geforderten Qualifikation sichergestellt werden. Die Behandlungsleitung trägt die fachlich-inhaltliche Verantwortung für die Versorgung des Patienten. Sie plant, koordiniert und überwacht die Leistungen und ärztlichen Tätigkeiten am Patienten. Für die Behandlungsleitung kann kodespezifisch der Umfang für die Anwesenheit und die Teilnahme an den Teambesprechungen festgelegt werden.“</i></p> <p>Rückwirkende Klarstellung des BfArM vom 26.10.2021 gemäß § 295 Absatz 1 Satz 8 und § 301 Absatz 2 Satz 6 SGB V <i>„Die Festlegung bedeutet, dass eine Person als Behandlungsleitung ausreicht, um das Strukturmerkmal zu erfüllen, sofern nicht bei dem einzelnen OPS-Kode ausdrücklich vorgegeben ist, dass die Behandlungsleitung durch mehrere Personen zu erfüllen ist. Für den Fall, dass die Behandlungsleitung die Planung, Koordination und Überwachung der Leistungen und ärztlichen Tätigkeiten am Patienten nicht erfüllen kann, ist eine entsprechende Vertretung mit der jeweils kodespezifisch geforderten Qualifikation sicherzustellen. Dies kann auch durch Kooperation erfolgen. Mit der Behandlungsleitung sind keine Vorgaben zu Anwesenheit, Patientenkontakten und Teilnahme an den Teambesprechungen oder Visiten verbunden, sofern keine kodespezifischen Vorgaben hierzu bestehen. Diese Klarstellung ist rückwirkend gültig ab dem 1. Januar 2021 und ist auch für die jeweils aktuelle Version des OPS gültig.“</i></p>	
Problem / Fragestellung:	Unter welchen Voraussetzungen sind die Kriterien der Behandlungsleitung „fachlich-inhaltliche Verantwortung für die Versorgung des Patienten“ sowie „plant, koordiniert und überwacht die Leistungen und ärztlichen Tätigkeiten am Patienten“ erfüllt und wie werden diese Voraussetzungen belegt?	

<p>Ergebnis:</p>	<p>Die Behandlungsleitung kann durch Fachärztinnen/Fachärzte mit entsprechender Qualifikation wahrgenommen werden. Sie ist nicht an die Funktion einer Chefärztin/eines Chefarztes, einer Oberärztin/eines Oberarztes gebunden.</p> <p>Für den Fall, dass die Behandlungsleitung ihre o. g. Aufgaben nicht erfüllen kann, ist eine entsprechende Vertretung mit der jeweils kodespezifischen Qualifikation sicherzustellen. Die Vertretung kann durch Kooperation erfolgen.</p> <p>Sofern im konkreten Kode keine Vorgaben zur Anwesenheit gemacht werden, können für die Behandlungsleitung keine Anwesenheitsnachweise gefordert werden. Konkretisierungen der jeweiligen OPS-Kodes sind zu berücksichtigen.</p> <p>Zum Nachweis des Strukturmerkmals sind die Behandlungsleitung und deren Vertretung namentlich zu benennen und deren Beschäftigung am Standort nachzuweisen (z. B. Arbeitsvertrag, Kooperationsvereinbarung, Dienstplan).</p> <p>Die erforderlichen Qualifikationen und ggf. die Kooperationsvereinbarungen sind nachzuweisen.</p>		
<p>Begründung:</p>	<p>Gemäß der Hinweise für die Benutzung im OPS trägt die Behandlungsleitung die fachlich-inhaltliche Verantwortung für die Versorgung des Patienten. Da allein durch geplante Abwesenheiten wie Urlaube, Fortbildungen etc. Ausfallzeiten der Behandlungsleitung vorhersehbar sind, ist entsprechend der Klarstellung des BfArM eine Vertretung erforderlich.</p>		
<p>Ergänzende Hinweise:</p>	<p>-</p>		
<p>Merkmal seit:</p>	<p>2021</p>		
<p>Erstellt:</p>	<p>14.12.2020</p>	<p>Aktualisiert:</p>	<p>17.11.2021</p>

Bewertung zu OPS-Strukturmerkmal (OPS-SMB)		Nr.: 25
OPS-Kode(s):	9-64a Psychiatrisch-psychotherapeutische Behandlung im besonderen kombinierten Eltern-Kind-Setting bei therapiebedürftigem Elternteil und therapiebedürftigem Kind	
Schlagworte:	spezialisierte Einheit, duales Setting, milieutherapeutisches Setting, Klarstellung	
Strukturmerkmal:	<p>„Spezialisierte Einheit mit dualem kinder- und erwachsenen-psychiatrischen/-psychochomatischen/-psychotherapeutischen Setting“</p> <p>„Familiengerechtes milieutherapeutisches Setting mit der Möglichkeit von Eltern-Kind-Rooming-In, einem kindgerechten Aufenthalts- und Spielraum und einem Rückzugsraum für Eltern“</p> <p>Rückwirkende Klarstellung des BfArM vom 26.10.2021 gemäß § 295 Absatz 1 Satz 8 und § 301 Absatz 2 Satz 6 SGB V</p> <p>„Die Festlegung bedeutet, dass es sich um eine räumlich oder organisatorisch abgegrenzte Einheit handeln muss. Der OPS legt nicht fest, dass die spezialisierte Einheit über fest zugeordnetes ärztliches, psychologisches und pflegerisches Personal verfügen muss.</p> <p>Diese Klarstellung ist rückwirkend gültig ab dem 1. Januar 2021 und ist auch für die jeweils aktuelle Version des OPS gültig.“</p>	
Problem / Fragestellung:	Was ist unter der spezialisierten Einheit in einem familiengerechten milieutherapeutischen Setting zu verstehen?	
Ergebnis:	<p>Die spezialisierte Einheit ist räumlich oder organisatorisch abgegrenzt. Ein Eltern-Kind-Rooming-In, ein kindgerechter Aufenthalts- und Spielraum und ein Rückzugsraum für Eltern sind Bestandteile dieser abgegrenzten spezialisierten Einheit.</p> <p>Im Falle einer organisatorischen Abgrenzung ist diese durch das Krankenhaus nachzuweisen.</p>	
Begründung:	Die spezialisierte Einheit definiert sich durch ein besonderes Behandlungskonzept welches auf die gemeinsame Behandlung sowohl des psychisch erkrankten Elternteils als auch des psychisch erkrankten Kindes bis zur Vollendung des 14. LJ. ausgerichtet ist. Die Behandlung findet in einem familiengerechten milieutherapeutischen Setting statt. Die spezialisierte Einheit ist aufgrund des besonderen Behandlungskonzepts räumlich oder organisatorisch abgegrenzt.	
Ergänzende Hinweise:	-	

Merkmal seit:	2021		
Erstellt:	17.03.2021	Aktualisiert:	17.11.2021

Bewertung zu OPS-Strukturmerkmal (OPS-SMB)		Nr.: 26
OPS-Kode(s):	8-718.8 Prolongierte Beatmungsentwöhnung auf spezialisierter intensivmedizinischer Beatmungsentwöhnungs-Einheit	
Schlagworte:	Beatmungsentwöhnung, Weaning, spezialisierte intensivmedizinische Einheit	
Strukturmerkmal:	„Intensivmedizinische Beatmungsentwöhnungs-Einheit, die auf die Beatmungsentwöhnung von langzeitbeatmeten Patienten spezialisiert ist“	
Problem / Fragestellung:	Was ist unter einer spezialisierten intensivmedizinischen Beatmungsentwöhnungs-Einheit zu verstehen?	
Ergebnis:	<p>Die personelle und apparative Ausstattung einer Beatmungsentwöhnungs-Einheit entspricht der einer Intensivstation und ermöglicht eine jederzeitige intensivmedizinische Behandlung.</p> <p>Die Einheit muss nachvollziehbar auf eine prolongierte Beatmungsentwöhnung spezialisiert sein. Das dort eingesetzte ärztliche und pflegerische Personal ist zur Erfüllung der Anforderungen des OPS entsprechend qualifiziert und geschult.</p> <p>Die Beatmungsentwöhnungs-Einheit kann Bestandteil einer Intensivstation sein. In diesem Fall muss die Zuordnung des entsprechend qualifizierten Personals zu den Weaning-Patienten sichergestellt sein.</p>	
Begründung:	<p>Eine adäquate Behandlungsqualität von langzeitbeatmeten Patientinnen und Patienten ist nur mit der entsprechenden Struktur- und Prozessqualität möglich.</p> <p>Für die im OPS gestellten Anforderungen an ein prolongiertes Weaning wird spezifisch geschultes bzw. qualifiziertes Personal benötigt. Eine Zuordnung des jeweiligen Personals zu den Weaning-Patienten muss sichergestellt sein.</p> <p>Die Darstellung einer spezialisierten Einheit kann z. B. in Form eines Konzeptes/einer SOP erfolgen.</p>	
Ergänzende Hinweise:	-	
Merkmal seit:	2021	
Erstellt:	23.02.2021	Aktualisiert: -

Bewertung zu OPS-Strukturmerkmal (OPS-SMB)		Nr.: 27
OPS-Kode(s):	8-718.9 Prolongierte Beatmungsentwöhnung auf spezialisierter nicht intensivmedizinischer Beatmungsentwöhnungs-Einheit	
Schlagworte:	Beatmungsentwöhnung, Weaning, spezialisierte nicht intensivmedizinische Einheit	
Strukturmerkmal:	<i>„Nicht Intensivmedizinische Beatmungsentwöhnungs-Einheit, die auf die Beatmungsentwöhnung von langzeitbeatmeten Patienten spezialisiert ist“</i>	
Problem / Fragestellung:	Was ist unter einer spezialisierten nicht intensivmedizinischen Beatmungsentwöhnungs-Einheit zu verstehen?	
Ergebnis:	Die Einheit muss nachvollziehbar auf eine prolongierte Beatmungsentwöhnung spezialisiert sein. Das dort eingesetzte ärztliche und pflegerische Personal ist zur Erfüllung der Anforderungen des OPS entsprechend qualifiziert und geschult. Die Zuordnung des entsprechend qualifizierten Personals zu den Weaning-Patienten muss sichergestellt sein.	
Begründung:	Eine adäquate Behandlungsqualität von langzeitbeatmeten Patientinnen und Patienten ist nur mit der entsprechenden Struktur- und Prozessqualität möglich. Für die im OPS gestellten Anforderungen an ein prolongiertes Weaning wird spezifisch geschultes bzw. qualifiziertes Personal benötigt. Die Darstellung einer spezialisierten Einheit kann z. B. in Form eines Konzeptes/einer SOP erfolgen.	
Ergänzende Hinweise:	-	
Merkmal seit:	2021	
Erstellt:	23.02.2021	Aktualisiert: -

Bewertung zu OPS-Strukturmerkmal (OPS-SMB)		Nr.: 29	
OPS-Kode(s):	allgemein		
Schlagworte:	Dienstplan, geplant, tatsächlich		
Strukturmerkmal:	-		
Problem / Fragestellung:	Beziehen sich Anforderungen, die eine Dienstplanüberprüfung erfordern, auf die geplante oder tatsächliche personelle Besetzung?		
Ergebnis:	Es ist die tatsächliche personelle Besetzung heranzuziehen. Diese bezieht sich nicht auf die ursprüngliche Planung, sondern auf die tatsächliche Dienstbesetzung. Hierzu muss der umgesetzte und durch die Personalabteilung abgerechnete „Ist-Dienstplan“ eingesehen werden.		
Begründung:	Die Überprüfung der Umsetzung der personellen Anforderung kann nur anhand des tatsächlich in der Organisationseinheit eingesetzten Personals erfolgen. Das tatsächlich eingesetzte Personal wird durch den über die Personalabteilung abgerechneten „Ist-Dienstplan“ abgebildet. Zur Gewährleistung der OPS-Anforderungen ist die geforderte personelle Besetzung einzuhalten. Die geplante Dienstbesetzung erfüllt das OPS-Strukturmerkmal nicht.		
Ergänzende Hinweise:	-		
Merkmal seit:	2004		
Erstellt:	03.02.2021	Aktualisiert:	-

Bewertung zu OPS-Strukturmerkmal (OPS-SMB)		Nr.: 31	
OPS-Kode(s):	8-552 Neurologisch-neurochirurgische Frührehabilitation		
Schlagworte:	Neurologischer Sachverstand, Frührehteam, kontinuierliche Einbindung		
Strukturmerkmal:	„Frührehteam mit Behandlungsleitung durch einen Facharzt für Neurologie, Neurochirurgie, Physikalische und rehabilitative Medizin oder Kinder- und Jugendmedizin mit der Zusatzbezeichnung Neuropädiatrie, der über eine mindestens 3-jährige Erfahrung in der neurologisch-neurochirurgischen Frührehabilitation verfügt. Im Frührehteam muss der neurologische oder neurochirurgische Sachverstand kontinuierlich eingebunden sein“		
Problem / Fragestellung:	Welche Qualifikation ist für den „neurologischen oder neurochirurgischen Sachverstand“ erforderlich und wie wird die kontinuierliche Einbindung in das Frührehteam gewährleistet?		
Ergebnis:	<p>Der geforderte fachliche Sachverstand ist gegeben, sofern die Behandlungsleitung oder eine andere Ärztin/ein anderer Arzt über die Facharztqualifikation für Neurologie oder Neurochirurgie verfügt.</p> <p>Das Krankenhaus hat zur Gewährleistung der kontinuierlichen Einbindung des neurologisch/neurochirurgischen Sachverstandes in das Frührehteam sicherzustellen, dass eine Fachärztin/ein Facharzt für Neurologie oder Neurochirurgie in die Behandlung der Patienten eingebunden, jederzeit erreichbar und bei Bedarf am Patientenbett verfügbar ist.</p>		
Begründung:	<p>Um den neurologischen oder neurochirurgischen Sachverstand im Rahmen einer neurologisch-neurochirurgischen Frührehabilitation sicherstellen zu können, ist eine entsprechende Facharztqualifikation erforderlich. Eine zusätzliche dreijährige Erfahrung im Bereich der Frührehabilitation, wie bei der Behandlungsleitung gefordert, ist hingegen nicht notwendig.</p> <p>Um auf die medizinischen Bedürfnisse und wechselnde Problemlagen der neurologischen Patienten jederzeit reagieren zu können, ist eine ununterbrochene Verfügbarkeit des neurologischen Sachverstandes zu gewährleisten. Voraussetzung dafür ist, dass die Neurologin/der Neurologe in den Behandlungsverlauf aktiv eingebunden ist.</p>		
Ergänzende Hinweise:	-		
Merkmal seit:	2006		
Erstellt:	15.12.2020	Aktualisiert:	-

Bewertung zu OPS-Strukturmerkmal (OPS-SMB)		Nr.: 32	
OPS-Kode(s):	8-550 Geriatrische Frührehabilitative Komplexbehandlung		
Schlagworte:	überwiegend tätig, Behandlungsleitung, zugehörige geriatrische Einheit		
Strukturmerkmal:	<i>„Multiprofessionelles Team unter fachärztlicher Behandlungsleitung (Zusatzbezeichnung, Schwerpunktbezeichnung oder Facharztbezeichnung im Bereich Geriatrie erforderlich). Die Behandlungsleitung muss überwiegend in der zugehörigen geriatrischen Einheit tätig sein“</i>		
Problem / Fragestellung:	Wann ist eine Behandlungsleitung „überwiegend“ in der zugehörigen geriatrischen Einheit tätig?		
Ergebnis:	„Überwiegend“ ist die Behandlungsleitung dann tätig, wenn diese Funktion mehr als 50 % der Zeit einer Vollzeitstelle in der zugehörigen geriatrischen Einheit am Standort des Krankenhauses ausgeübt wird.		
Begründung:	Die im OPS-Kode verwendete Begrifflichkeit „überwiegend“ ist so zu verstehen, dass zur Gewährleistung einer qualitativ hochwertigen Patientenversorgung in der Akutgeriatrie ein geringerer Tätigkeitsumfang in der zugehörigen geriatrischen Einheit am Standort des erbringenden Krankenhauses vor Ort nicht ausreichend ist.		
Ergänzende Hinweise:	-		
Merkmal seit:	2010		
Erstellt:	15.12.2020	Aktualisiert:	-

Bewertung zu OPS-Strukturmerkmal (OPS-SMB)		Nr.: 33	
OPS-Kode(s):	8-98f Aufwendige intensivmedizinische Komplexbehandlung		
Schlagworte:	Hybrid-Operationssaal		
Strukturmerkmal:	„24-stündige Verfügbarkeit eines Hybrid-Operationssaales für kardiovaskuläre Eingriffe“		
Problem / Fragestellung:	Welche Mindestanforderungen sind an einen Hybrid-OP für kardiovaskuläre Eingriffe zu stellen?		
Ergebnis:	<p>Ein Hybrid-OP für kardiovaskuläre Eingriffe kombiniert Merkmale eines Herzkatheterlabors und eines Operationssaales. Eine fest verbaute bildgebende apparative Ausstattung ist obligat. Eine mobile, nicht fest verbaute bildgebende apparative Ausstattung, wie z. B. ein C-Bogen, ist nicht ausreichend.</p> <p>Zusätzlich müssen die aseptischen Kautelen eines Operationssaales erfüllt werden. Um diese Kriterien zu erfüllen, muss der Hybrid-OP baulich abgegrenzt sein. Die baulichen Gegebenheiten müssen so ausgerichtet sein, dass das Personal den Hybrid-OP nur betreten kann, nachdem es in einer Schleuse spezielle Funktionskleidung angelegt hat. Patientinnen und Patienten müssen in einer Patientenschleuse von ihrem Bett auf einen Operationstisch umgebettet werden. Zusätzlich ist eine Anordnung von Flächen oder Räumen für Übergabe von reinen und unreinen Gütern notwendig.</p> <p>Im Regelfall befindet sich ein Hybrid-OP im Operationstrakt des Krankenhauses.</p>		
Begründung:	In der „Leitlinie zum Einrichten und Betreiben von Herzkatheterlaboren und Hybridoperationssälen/Hybridlaboren 3. Auflage 2015“ werden die Anforderungen an Herzkatheterlabore und Hybridoperationssäle beschrieben. Ein Hybrid-OP muss eine offene Herzoperation ermöglichen. Hierzu sind die oben genannten hygienischen Kautelen unabdingbar.		
Ergänzende Hinweise:	-		
Merkmal seit:	2018		
Erstellt:	14.06.2021	Aktualisiert:	-

Bewertung zu OPS-Strukturmerkmal (OPS-SMB)		Nr.: 34	
OPS-Kode(s):	8-550 Geriatrische frührehabilitative Komplexbehandlung		
Schlagworte:	multiprofessionelles Team, zugehörige geriatrische Einheit		
Strukturmerkmal:	„Multiprofessionelles Team unter fachärztlicher Behandlungsleitung (Zusatzbezeichnung, Schwerpunktbezeichnung oder Facharztbezeichnung im Bereich Geriatrie erforderlich). Die Behandlungsleitung muss überwiegend in der zugehörigen geriatrischen Einheit tätig sein“		
Problem / Fragestellung:	Wie sind die Begriffe „zugehörige geriatrische Einheit“ und „multiprofessionelles Team“ voneinander abzugrenzen?		
Ergebnis:	<p>Unter einer geriatrischen Einheit sind alle unter geriatrischer Behandlungsverantwortung stehenden geriatrischen Strukturen eines Krankenhauses (z. B. Abteilungen, Stationen, Tageskliniken) an einem Standort zu verstehen. Eine „zugehörige geriatrische Einheit“ im Sinne des OPS 8-550 setzt eine eigenständige vollstationäre geriatrische Struktur mit einem multiprofessionellen geriatrischen Team voraus. Die alleinige Vorhaltung einer Tagesklinik reicht als Voraussetzung nicht aus.</p> <p>Das „multiprofessionelle Team“ definiert sich durch den Kreis der Personen, die zur Sicherstellung der geriatrischen Behandlung der „zugehörigen Einheit“ erforderlich sind. Dazu zählen die fachärztliche Behandlungsleitung, Pflegefachkräfte, Vertreter der Therapiebereiche Physiotherapie/Physikalische Therapie, Ergotherapie, Logopädie/faziorale Therapie und Psychologie/Neuropsychologie</p>		
Begründung:	<p>Ziel der „zugehörigen geriatrischen Einheit“ ist es, für alle geriatrischen Strukturen eines Standorts die organisatorischen Voraussetzungen für die Erbringung einer geriatrischen frührehabilitativen Komplexbehandlung zu gewährleisten und die Tätigkeit der Behandlungsleitung auf diesen Standort zu begrenzen.</p> <p>Die geriatrische Einheit stellt ein eigenständiges notwendiges Strukturmerkmal für die Erbringung einer geriatrischen frührehabilitativen Komplexbehandlung dar.</p>		
Ergänzende Hinweise:	-		
Merkmal seit:	2021		
Erstellt:	14.06.2021	Aktualisiert:	-

Bewertung zu OPS-Strukturmerkmal (OPS-SMB)		Nr.: 36
OPS-Kode(s):	9-64a Psychiatrisch-psychotherapeutische Behandlung im besonderen kombinierten Eltern-Kind-Setting bei therapiebedürftigem Elternteil und therapiebedürftigem Kind	
Schlagworte:	Eltern-Kind-Rooming-In, Aufenthalts- und Spielraum, Rückzugsraum	
Strukturmerkmal:	<p><i>„Familiengerechtes milieutherapeutisches Setting mit der Möglichkeit von Eltern-Kind-Rooming-In, einem kindgerechten Aufenthalts- und Spielraum und einem Rückzugsraum für Eltern“</i></p> <p><i>„Spezialisierte Einheit mit dualem kinder- und erwachsenen-psychiatrischen/-psycho-somatischen/-psychotherapeutischen Setting“</i></p>	
Problem / Fragestellung:	<p>Was bedeutet Rooming-In?</p> <p>Was versteht man unter einem kindgerechten Aufenthalts- und Spielraum?</p> <p>Was versteht man unter einem Rückzugsraum für Eltern?</p>	
Ergebnis:	<p>Auf dieser spezialisierten Einheit müssen unabhängig von den Patientenzimmern zusätzlich ein Aufenthalts- und Spielraum sowie ein abgeschlossener Rückzugsraum nur für Eltern vorhanden sein.</p> <p>Der therapiebedürftige Elternteil sowie das therapiebedürftige Kind werden beim Rooming-In gemeinsam in einem eigenen Patientenzimmer untergebracht. Das Mobiliar ist den altersspezifischen Bedürfnissen des Elternteils und des Kindes angepasst.</p> <p>Ein kindgerechter Aufenthalts- und Spielraum berücksichtigt die altersspezifischen Bedürfnisse der Kinder (z. B. kindgerechte Tische und Stühle, einen Spielteppich, Spielgeräte) und bietet die Möglichkeit zum Verweilen (Sitzgelegenheiten) für die Eltern. Der Raum enthält zudem altersspezifisch vorzuhaltende, entwicklungsförderliche Gestaltungs- und figürliche Materialien.</p> <p>Ein abgeschlossener Rückzugsraum nur für Eltern muss Sitzgelegenheiten und/oder Liegemöglichkeiten enthalten.</p> <p>In dieser spezialisierten Einheit ist eine altersangemessene Kindersicherung (z. B. Steckdosensicherung, Fenstersicherung) vorzuhalten.</p>	
Begründung:	Im Strukturmerkmal werden sowohl die Möglichkeit zum Rooming-In als auch ein kindgerechter Aufenthalts- und Spielraum sowie ein Rückzugsraum für Eltern gefordert. Die Infrastruktur der spezialisierten Einheit	

	<p>muss sowohl den Kindern als auch den Eltern gerecht werden. Hierfür sind Rückzugsmöglichkeiten für die Eltern als auch Aufenthalts- und Spielräume für die Kinder erforderlich.</p>		
<p>Ergänzende Hinweise:</p>	<p>Milieuthérapie ist ein Begriff, der primär aus der Sozialtherapie stammt. Er beschreibt ein ganzheitliches Konzept, dass nach heutigen Maßstäben eine Bezugspersonenpflege enthält und durch einen gemeinsamen therapeutischen Prozess im Rahmen einer zeitlich begrenzten Lebensgemeinschaft gekennzeichnet ist. Milieuthérapie bedeutet: Wir erschaffen eine „Familie“ oder Lebensgemeinschaft auf Zeit in einem geschützten Raum. In diesem geschützten Raum erfolgt die Erprobung, Verbesserung und das Erlernen von Neuem in der Gemeinschaft von Patientinnen/Patienten und Personal zu therapeutischen Zwecken. Die Therapie findet im „Alltag“ statt.</p> <p>Unter Berücksichtigung dieser Faktoren müssen alle Beteiligten auch in der Freizeit Rückzugsmöglichkeiten haben, um sich in der eigenen Peergroup bewegen zu können.</p> <p>Durch die Möglichkeit zum Rooming-In wird dem Zustand der Entbehrenng, des Entzuges, des Verlustes oder der Isolation von etwas Vertrautem sowie dem Gefühl einer Benachteiligung entgegengewirkt.</p>		
<p>Merkmal seit:</p>	<p>2021</p>		
<p>Erstellt:</p>	<p>17.03.2021</p>	<p>Aktualisiert:</p>	<p>-</p>

Bewertung zu OPS-Strukturmerkmal (OPS-SMB)		Nr.: 37
OPS-Kode(s):	9-643 Psychiatrisch-psychotherapeutische Behandlung im besonderen Setting (Mutter/Vater-Kind-Setting)	
Schlagworte:	Rooming-In, Aufenthalts- und Spielraum, Eltern-Kind-gerecht	
Strukturmerkmal:	<i>„Möglichkeit zu einem Rooming-In und einem Eltern-Kind-gerechten Aufenthalts- und Spielraum“</i>	
Problem / Fragestellung:	<p>Was bedeutet Rooming-In?</p> <p>Was versteht man unter einem Eltern-Kind-gerechten Aufenthalts- und Spielraum?</p>	
Ergebnis:	<p>Der therapiebedürftige Elternteil sowie das Kind werden beim Rooming-In gemeinsam in einem eigenen Patientenzimmer untergebracht. Das Mobiliar ist den altersspezifischen Bedürfnissen des Elternteils und des Kindes angepasst.</p> <p>Es muss ein gesonderter Eltern-Kind-gerechter Aufenthalts- und Spielraum auf der Station vorhanden sein. Dieser berücksichtigt die altersspezifischen Bedürfnisse der Kinder (z. B. kindgerechte Tische und Stühle, einen Spielteppich, Spielgeräte) und bietet die Möglichkeit zum Verweilen (Sitzgelegenheiten) für die Eltern. Der Raum enthält zudem altersspezifisch vorzuhaltende, entwicklungsförderliche Gestaltungs- und figürliche Materialien.</p> <p>Die Ausstattung der Räume ist altersangemessen kindergesichert (z. B. Steckdosensicherung, Fenstersicherung).</p>	
Begründung:	Im Strukturmerkmal werden sowohl die Möglichkeit zum Rooming-In als auch ein Eltern-Kind-gerechter Aufenthalts- und Spielraum gefordert. Die Infrastruktur des Aufenthalts- und Spielraumes muss den Kindern und auch den Eltern gerecht werden.	
Ergänzende Hinweise:	In diesem besonderen Setting ist ein zentraler Bestandteil die diagnostische und therapeutische Begleitung der Interaktionen und der interpersonellen Beziehungsgestaltung zwischen Eltern und Kind. Reale Alltagssituationen (z. B. das gemeinsame Spiel) sollen professionell begleitet und moderiert werden können.	
Merkmal seit:	2011	

Erstellt:	17.03.2021	Aktualisiert:	-
------------------	------------	----------------------	---

Bewertung zu OPS-Strukturmerkmal (OPS-SMB)		Nr.: 38
OPS-Kode(s):	8-985 Motivationsbehandlung Abhängigkeitskranker [Qualifizierter Entzug]	
Schlagworte:	Supervision, systematisch, Behandlungsteam, qualifizierter Entzug	
Strukturmerkmal:	<p><i>„Multidisziplinär zusammengesetztes, systematisch supervisiertes Behandlungsteam (Ärzte, Psychologische Psychotherapeuten oder Suchttherapeuten, Sozialpädagogen, Physiotherapeuten, Ergotherapeuten, Krankenpflege mit suchtmmedizinischer Zusatzqualifikation wie z. B. Fortbildung in motivierender Gesprächsführung) mit Behandlungsleitung durch einen Facharzt für Psychiatrie und Psychotherapie, einen Facharzt mit der Zusatzbezeichnung Spezielle Schmerztherapie oder einen Facharzt für Innere Medizin mit belegter Fachkunde bzw. Zusatzbezeichnung Suchtmmedizinische Grundversorgung. Im letztgenannten Fall muss das für den qualifizierten Entzug zuständige Team über kontinuierlichen psychiatrisch-psychotherapeutischen Sachverstand verfügen (z. B. mehrmals wöchentliche Konsiliartätigkeit eines Facharztes für Psychiatrie und Psychotherapie)“</i></p>	
Problem / Fragestellung:	<p>Welche Voraussetzungen sind erforderlich, damit das multidisziplinäre Behandlungsteam als systematisch supervisiert* gilt?</p> <p>In welcher Form und Frequenz ist die Supervision zu erbringen?</p>	
Ergebnis:	<p>Es handelt sich um eine Supervision des Behandlungsteams. Das Krankenhaus muss nachweisen (z. B. SOP, Teilnahmelisten), dass eine Supervision regelmäßig in einem festgelegten Turnus stattfindet. Die Supervidierenden sind namentlich zu benennen. Es muss sichergestellt sein, dass jede im Behandlungsteam benannte Berufsgruppe bei der Supervision vertreten ist.</p>	
Begründung:	<p>Der Formulierung des Strukturmerkmals ist zu entnehmen, dass sich die Supervision auf das Behandlungsteam bezieht. Das Setting im Team dient der Reflexion und Optimierung eines gemeinsamen beruflichen Handelns und der Sicherung der Qualität des professionellen Tuns. Es werden Aspekte der Kommunikation und Interaktion beleuchtet und Konflikte lösungsorientiert aufgearbeitet.</p> <p>Aus dem Begriff „systematisch“ folgt, dass Supervisionen in einem festgelegten Turnus stattfinden müssen. Dieser ist von dem Krankenhaus nachvollziehbar darzulegen.</p>	

Ergänzende Hinweise:	*Es sei an dieser Stelle darauf hingewiesen, dass das Strukturmerkmal „supervisiert“ als „supervidiert“ verstanden wird und entsprechend im OPS ersetzt werden sollte.		
Merkmal seit:	2006		
Erstellt:	17.03.2021	Aktualisiert:	-

Bewertung zu OPS-Strukturmerkmal (OPS-SMB)		Nr.: 39
OPS-Kode(s):	<p>8-718.8 Prolongierte Beatmungsentwöhnung auf spezialisierter intensivmedizinischer Beatmungsentwöhnungs-Einheit</p> <p>8-718.9 Prolongierte Beatmungsentwöhnung auf spezialisierter nicht intensivmedizinischer Beatmungsentwöhnungs-Einheit</p> <p>8-98e Spezialisierte stationäre palliativmedizinische Komplexbehandlung</p> <p>8-98f Aufwendige intensivmedizinische Komplexbehandlung (Basisprozedur)</p> <p>8-98h Spezialisierte palliativmedizinische Komplexbehandlung durch einen Palliativdienst</p> <p>9-642 Integrierte klinisch-psychosomatisch-psychotherapeutische Komplexbehandlung bei psychischen und psychosomatischen Störungen und Verhaltensstörungen bei Erwachsenen</p> <p>9-701 Stationsäquivalente psychiatrische Behandlung bei Erwachsenen</p> <p>9-801 Stationsäquivalente psychiatrische Behandlung bei Kindern und Jugendlichen</p>	
Schlagworte:	Werktags, werktäglich, arbeitstäglich	
Strukturmerkmal:	<p>8-718.8 „...<i>Werktägliche Verfügbarkeit von: ...</i>“</p> <p>8-718.9 „...<i>Werktägliche Verfügbarkeit von: ...</i>“</p> <p>8-98e „...<i>Werktags (von Montag bis Freitag)...</i>“</p> <p>8-98f „...<i>werktags (Montag bis Freitag)...</i>“</p> <p>8-98h „...<i>Außerhalb der werktäglichen (Montag bis Freitag) Regelarbeitszeit...</i>“</p> <p>9-642 „...<i>Arbeitstägliche Anwesenheit...</i>“</p> <p>9-701 „...<i>werktags...</i>“</p> <p>9-801 „...<i>werktags...</i>“</p>	
Problem / Fragestellung:	<p>Im OPS finden sich unterschiedliche Formulierungen: „werktags“ (8-98e, 8-98f, 9-701, 9-801), „werktäglich“ (8-718.8, 8-718.9, 8-98h) sowie „arbeitstäglich“ (9-642). Bei einigen Kodes ist eine Präzisierung durch einen Klammerzusatz erfolgt.</p> <p>Gilt diese Präzisierung auch für die anderen Kodes?</p>	
Ergebnis:	Der Klammereintrag „Montag bis Freitag“ gilt auch für die anderen oben genannten Kodes.	
Begründung:	Diese für das Jahr 2021 geltende Anwendungsbestimmung erfolgte durch das BMG.	
Ergänzende Hinweise:	-	
Merkmal seit:	2010 (OPS 9-642)	
Erstellt:	14.06.2021	Aktualisiert: -

Bewertung zu OPS-Strukturmerkmal (OPS-SMB)		Nr.: 40
OPS-Kode(s):	<p><i>8-718.8 Beatmungsentwöhnung [Weaning] bei maschineller Beatmung: Prolongierte Beatmungsentwöhnung auf spezialisierter intensivmedizinischer Beatmungsentwöhnungs-Einheit</i></p> <p><i>8-718.9 Beatmungsentwöhnung [Weaning] bei maschineller Beatmung: Prolongierte Beatmungsentwöhnung auf spezialisierter nicht intensivmedizinischer Beatmungsentwöhnungs-Einheit</i></p>	
Schlagworte:	Ethik-Fallgespräch, Klarstellung	
Strukturmerkmal:	<p><i>„Möglichkeit zur Durchführung eines Ethik-Fallgesprächs“</i></p> <p>Rückwirkende Klarstellung des BfArM vom 26.10.2021 gemäß § 295 Absatz 1 Satz 8 und § 301 Absatz 2 Satz 6 SGB V</p> <p><i>„Der OPS legt nicht fest, dass für die Möglichkeit zur Durchführung eines Ethik-Fallgesprächs bestimmte Strukturen (z.B. ein Ethik-Komitee) vorhanden sein müssen.</i></p> <p><i>Für die Möglichkeit zur Durchführung eines Ethik-Fallgesprächs muss mindestens eine Person mit der Qualifikation zur Moderation von Ethik-Fallgesprächen hinzugezogen werden können. Dies kann ein Mitglied eines Ethik-Komitees oder ein zertifizierter Ethik-Berater im Gesundheitswesen sein. Dies kann auch durch Kooperation erfüllt werden.</i></p> <p><i>Diese Klarstellung ist rückwirkend gültig ab dem 1. Januar 2021 und ist auch für die jeweils aktuelle Version des OPS gültig.“</i></p>	
Problem / Fragestellung:	Welche Voraussetzungen sind für die Durchführung von Ethik-Fallgesprächen erforderlich?	
Ergebnis:	<p>Personen, die Ethik-Fallgespräche moderieren, benötigen eine entsprechende Qualifikation.</p> <p>Diese speziellen theoretischen und praktischen Kompetenzen zur Moderation von Ethik-Fallgesprächen können beispielsweise durch einen erfolgreichen Abschluss einer Fortbildung auf der Grundlage des Curriculums der Akademie für Ethik in der Medizin (AEM) oder hiermit vergleichbare Qualifikationen nachgewiesen werden.</p> <p>Dies kann auch durch Kooperation erfüllt werden. Eine entsprechende Vereinbarung mit Qualifikationsbeleg der Person ist dann nachzuweisen.</p> <p>Bei Mitgliedern eines Ethik-Komitees besteht keine Notwendigkeit für einen expliziten Qualifikationsnachweis.</p> <p>Zum Nachweis des Strukturmerkmals ist mindestens eine Person namentlich zu benennen und die erforderliche Qualifikation zur Moderation von Ethik-Fallgesprächen oder die Mitgliedschaft eines Ethik-Komitees zu belegen.</p>	
Begründung:	Interdisziplinäre und interprofessionelle Ethik-Fallgespräche dienen der Unterstützung in schwierigen Entscheidungsfindungsprozessen bezüglich weiterer Therapieziele und Behandlungsmaßnahmen. Die Lenkung der Gespräche zur Lösung von ethischen Problemen und Konflikten erfordert	

	von den Moderierenden eine hohe Gesprächsführungskompetenz mit ethischer Expertise.		
Ergänzende Hinweise:	<p>Die qualifizierte Person muss kein Mitglied eines Ethik-Komitees sein.</p> <p>Akademie für Ethik in der Medizin e.V. (AEM), Göttingen https://www.aem-online.de</p> <p>Ethik Med (2010) 22:149–153 DOI 10.1007/s00481-010-0053-4 Standards für Ethikberatung in Einrichtungen des Gesundheitswesens Vorstand der Akademie für Ethik in der Medizin e. V.</p>		
Merkmal seit:	2021		
Erstellt:	14.06.2021	Aktualisiert:	17.11.2021

Bewertung zu OPS-Strukturmerkmal (OPS-SMB)		Nr.: 42
OPS-Kode(s):	8-98f Aufwendige intensivmedizinische Komplexbehandlung (Basisprozedur)	
Schlagworte:	Nierenersatzverfahren, intermittierend, Klarstellung	
Strukturmerkmal:	<p><i>„24-stündige Verfügbarkeit folgender Verfahren am Standort des Krankenhauses:</i></p> <ul style="list-style-type: none"> – [...] <ul style="list-style-type: none"> – Kontinuierliche und intermittierende Nierenersatzverfahren – [...] <p>Rückwirkende Klarstellung des BfArM vom 26.10.2021 gemäß § 295 Absatz 1 Satz 8 und § 301 Absatz 2 Satz 6 SGB V</p> <p><i>„Der OPS legt nicht fest, dass die 24-stündige Verfügbarkeit der Verfahren ausschließlich durch Fachärztinnen und Fachärzte bestimmter Fachgebiete zu erbringen ist. Das bedeutet zum einen, dass unter Beachtung der Fachbereichsgrenzen alle Fachärztinnen und Fachärzte die geforderten Verfahren erbringen können, um das Strukturmerkmal zu erfüllen. Zum anderen bedeutet das, dass auch Ärztinnen und Ärzte in der fachärztlichen Weiterbildung die geforderten Verfahren erbringen können, um das Strukturmerkmal zu erfüllen. Durch organisatorische Maßnahmen ist sicherzustellen, dass der Facharzt-Standard eingehalten wird und bei Bedarf eine Fachärztin oder ein Facharzt hinzugezogen werden kann. Diese Klarstellung ist rückwirkend gültig ab dem 1. Januar 2021 und ist auch für die jeweils aktuelle Version des OPS gültig.“</i></p>	
Problem / Fragestellung:	Welche Voraussetzungen müssen zur Erfüllung einer 24-stündigen Verfügbarkeit kontinuierlicher und intermittierender Nierenersatzverfahren bezüglich der Infrastruktur und des Personals am Standort des Krankenhauses vorliegen?	
Ergebnis:	<p>Bei intensivtherapiepflichtigen Patientinnen und Patienten müssen auf der Intensivstation jederzeit sowohl kontinuierliche als auch intermittierende Nierenersatztherapien durchgeführt werden können.</p> <p>Dies erfordert die Verfügbarkeit der entsprechenden Geräte und weiteren Ausstattung (z. B. Filter, Dialysate, Katheter) sowie des zur Umsetzung der Nierenersatzverfahren notwendigen qualifizierten ärztlichen und pflegerischen Personals am Standort des Krankenhauses. Umfasst ist hiervon eine nephrologische Expertise, die auch in Kooperation erbracht werden kann.</p> <p>Die nephrologischen Dienstleistungen können durch Ärztinnen/Ärzte in Weiterbildung unter Berücksichtigung der Einhaltung des Facharztstandards erbracht werden.</p> <p>Die Möglichkeit zum persönlichen Einsatz von Fachärztinnen/Fachärzten für Nephrologie (oder mit Zusatzbezeichnung, Schwerpunktbezeichnung) am Standort des Krankenhauses innerhalb von 24 Stunden muss gegeben sein.</p>	

Begründung:	<p>Zur Durchführung eines Verfahrens müssen entsprechende apparative/technische Ausstattungen vorhanden sein und gleichzeitig das Personal, dass das jeweilige Nierenersatzverfahren indizieren, durchführen und überwachen kann.</p> <p>Geräteeinweisungen und auf den Einsatz des jeweiligen extrakorporalen Nierenersatzverfahrens bezogene Schulungen sind obligatorisch.</p>		
Ergänzende Hinweise:	<p>Zu den gängigen kontinuierlichen Nierenersatzverfahren gehören u.a. die kontinuierliche arteriovenöse Hämofiltration (CAVH), die kontinuierliche veno-venöse Hämofiltration (CVVH), die kontinuierliche arteriovenöse Hämodialyse (CAVHD) und die kontinuierliche veno-venöse Hämodialyse (CVVHD).</p> <p>Zu den intermittierenden Nierenersatzverfahren zählen u.a. die intermittierende Hämodialyse (HD), die intermittierende Hämofiltration (HF) oder die intermittierende Hämodiafiltration (HDF).</p> <p>Die SLED (slow extended dialysis) stellt eine Zwischenform zwischen der der klassischen intermittierenden Dialyse und den kontinuierlichen Verfahren dar. Zum Einsatz kommt hierbei ein sog. Tanknierensystem GENIUS. Es handelt sich um ein mobiles Dialysegerät, das neben der SLED auch die Durchführung einer klassischen intermittierenden Dialyse (HD) erlaubt.</p>		
Merkmal seit:	2021		
Erstellt:	12.07.2021	Aktualisiert:	17.11.2021

Bewertung zu OPS-Strukturmerkmal (OPS-SMB)		Nr.: 43
OPS-Kode(s):	Allgemein	
Schlagworte:	Anzahl der Mitarbeiterinnen und/oder Mitarbeiter in Therapiebereichen/Verfahren, Klarstellung	
Strukturmerkmal:	<p>Für mehrere Codes wurden für den OPS 2021 Strukturmerkmale für das Vorhandensein oder die Verfügbarkeit von Therapiebereichen oder Verfahren festgelegt.</p> <p>Rückwirkende Klarstellung des BfArM vom 26.10.2021 gemäß § 295 Absatz 1 Satz 8 und § 301 Absatz 2 Satz 6 SGB V <i>„Der OPS legt nicht fest, dass für einen Therapiebereich oder ein Verfahren mehrere qualifizierte Personen vorzuhalten sind, um die Strukturmerkmale für das Vorhandensein oder die Verfügbarkeit von Therapiebereichen oder Verfahren zu erfüllen, sofern bei dem einzelnen Code keine kodespezifischen Vorgaben zu berücksichtigen sind (z.B. 24-stündige Verfügbarkeit von Verfahren). Das bedeutet, dass sowohl das Vorhalten eines Therapiebereiches als auch die Gewährleistung eines Verfahrens auch durch eine Person, die entsprechend dem im jeweiligen OPS-Kode geforderten Therapiebereich oder Verfahren qualifiziert ist, sichergestellt werden kann. Für den Fall, dass diese Person für den Therapiebereich oder das Verfahren nicht zur Verfügung steht, ist eine entsprechende Vertretung mit der jeweils kodespezifisch geforderten Qualifikation sicherzustellen. Dies kann auch durch Kooperation erfolgen. Diese Klarstellung ist rückwirkend gültig ab dem 1. Januar 2021 und ist auch für die jeweils aktuelle Version des OPS gültig.“</i></p>	
Problem / Fragestellung:	Wie viele ausreichend qualifizierte Personen muss ein Krankenhaus für im OPS-Katalog geforderte Therapiebereiche/Verfahren vorhalten?	
Ergebnis:	<p>Das Vorhalten eines Therapiebereiches oder eines Verfahrens kann durch eine qualifizierte Person sichergestellt werden.</p> <p>Für den Fall, dass die qualifizierte Person für den Therapiebereich oder das Verfahren nicht zur Verfügung steht, ist eine entsprechende Vertretung mit der jeweils kodespezifisch geforderten Qualifikation sicherzustellen.</p> <p>Die Vertretung kann durch Kooperation erfolgen.</p> <p>Zum Nachweis des jeweiligen Strukturmerkmals sind die qualifizierte Person und deren Vertretung namentlich zu benennen und deren Beschäftigung am Standort nachzuweisen (z. B. Arbeitsvertrag, Kooperationsvereinbarung, Dienstplan).</p> <p>Die erforderlichen Qualifikationen und ggf. die Kooperationsvereinbarungen sind nachzuweisen.</p>	
Begründung:	Da allein durch geplante Abwesenheiten wie Urlaube, Fortbildungen etc. Ausfallzeiten der qualifizierten Person vorhersehbar sind, ist entsprechend der Klarstellung des BfArM eine qualifizierte Vertretung pro Therapiebereich/Verfahren erforderlich.	

Ergänzende Hinweise:	Der OPS sowie die Klarstellung des BfArM differenzieren nicht nach der Bettenzahl eines Krankenhauses oder der Anzahl bzw. Größe der Station(en)/Einheit(en).		
Merkmal seit:	2004		
Erstellt:	14.06.2021	Aktualisiert:	17.11.2021

Bewertung zu OPS-Strukturmerkmal (OPS-SMB)		Nr.: 44
OPS-Kode(s):	8-98g Komplexbehandlung bei Besiedelung oder Infektion mit nicht multiresistenten isolationspflichtigen Erregern 8-987 Komplexbehandlung bei Besiedelung oder Infektion mit multiresistenten Erregern [MRE]	
Schlagworte:	Qualifikation, Krankenhaushygieniker, Hygienefachkraft	
Strukturmerkmal:	<p><i>OPS 8-98g: „Vorhandensein von speziell eingewiesenem medizinischem Personal, mindestens einem Krankenhaushygieniker und/oder einer/einem Krankenschwester/-pfleger für Krankenhaushygiene (Hygienefachkraft) unter Aufsicht eines Krankenhaushygienikers (auch in Kooperation möglich)“</i></p> <p><i>OPS 8-987: „Vorhandensein von speziell eingewiesenem medizinischem Personal und mindestens einem Krankenhaushygieniker und/oder einer/einem Krankenschwester/-pfleger für Krankenhaushygiene (Hygienefachkraft) unter Aufsicht eines Krankenhaushygienikers (auch in Kooperation möglich)“</i></p>	
Problem / Fragestellung:	Welche Qualifikation müssen Krankenhaushygieniker oder Hygienefachkräfte innehaben und wie müssen sie verfügbar sein?	
Ergebnis:	<p>Krankenhaushygienikerin oder Krankenhaushygieniker kann nur sein, wer die Anerkennung als Fachärztin oder Facharzt</p> <ul style="list-style-type: none"> - für Hygiene und Umweltmedizin oder - für Mikrobiologie, Virologie und Infektionsepidemiologie oder - eine andere Facharztweiterbildung erfolgreich abgeschlossen hat und <p>a) eine Zusatzbezeichnung auf dem Gebiet der Krankenhaushygiene nach der Weiterbildungsordnung einer Landesärztekammer erworben hat oder</p> <p>b) eine von einer Landesärztekammer anerkannte strukturierte Fortbildung zur Krankenhaushygiene nach dem Curriculum der Bundesärztekammer erfolgreich absolviert hat.</p> <p>Voraussetzungen zur Wahrnehmung der Aufgaben einer Hygienefachkraft sind eine</p> <ul style="list-style-type: none"> - staatliche Anerkennung zum/zur Gesundheits- und Krankenpfleger/-in und - abgeschlossene Weiterbildung zur Hygienefachkraft an einer staatlich anerkannten Weiterbildungsstätte. <p>Die Sicherstellung der Erreichbarkeit eines Krankenhaushygienikers und/oder einer Hygienefachkraft (unter Aufsicht eines Krankenhaushygienikers) ist z. B. durch Kooperationsvereinbarungen, Hygienepläne, Dienstanweisungen, SOP nachzuweisen.</p>	
Begründung:	Die Qualifikationsvorgaben basieren auf den Empfehlungen der Kommission für Krankenhaushygiene und Infektionsprävention („Personelle und	

	<i>organisatorische Voraussetzungen zur Prävention nosokomialer Infektionen“).</i>		
Ergänzende Hinweise:	Personelle und organisatorische Voraussetzungen zur Prävention nosokomialer Infektionen, Empfehlung der Kommission für Krankenhaushygiene und Infektionsprävention, Bundesgesundheitsbl 2009 · 52:951–962 Online publiziert: 20. August 2009		
Merkmal seit:	2006 (OPS 8-987)		
Erstellt:	02.07.2021	Aktualisiert:	-

Bewertung zu OPS-Strukturmerkmal (OPS-SMB)		Nr.: 45
OPS-Kode(s):	<p>8-98g.0 Komplexbehandlung bei Besiedelung oder Infektion mit nicht multiresistenten isolationspflichtigen Erregern, Komplexbehandlung auf spezieller Isoliereinheit</p> <p>8-987.0 Komplexbehandlung bei Besiedelung oder Infektion mit multiresistenten Erregern [MRE], Komplexbehandlung auf spezieller Isoliereinheit</p>	
Schlagworte:	spezielle Isoliereinheit	
Strukturmerkmal:	„Eine spezielle Isoliereinheit (eigenständige Infekt-Isolierstation) ist räumlich und organisatorisch von den restlichen Pflegeeinheiten des Krankenhauses getrennt. Jedes Zimmer ist über eine eigene Schleuse zu betreten“	
Problem / Fragestellung:	Welche räumlichen Anforderungen sind an eine spezielle Isoliereinheit zu stellen? Wie muss die räumliche Trennung dieser Einheit von den restlichen Pflegeeinheiten umgesetzt sein?	
Ergebnis:	<p>Nach dem Wortlaut der OPS-Kodes ist unter einer speziellen Isoliereinheit ein eigenständiger, räumlich und organisatorisch von den übrigen Pflegeeinheiten abgegrenzter Stationsbereich mit mehreren Isolationszimmern zu verstehen. In diesem Bereich gelten spezielle bauliche Anforderungen, insbesondere müssen eine räumliche Trennung der Zimmer untereinander und eine Abgrenzung der Zimmer zu anderen Bereichen des Krankenhauses unter Ausschluss von Durchgangsverkehr sichergestellt sein.</p> <p>Die in den OPS-Kodes geforderte eigene Schleuse pro Zimmer bedarf einer räumlichen Größe, die eine sichere Trennung zwischen kontaminierter, unreiner Seite und nicht kontaminierter Seite gewährleistet. Die Schleuse trennt durch eine Eingangs- und Ausgangstür das Patientenzimmer vom Flur.</p> <p>Die besonderen hygienischen Anforderungen beim Betreten von Räumlichkeiten einer Isolierstation sind in Hygieneplänen festzulegen. Hierzu ist eine Schulung des Personals erforderlich.</p>	
Begründung:	Diese Vorgaben sind als Mindeststandard bei der räumlichen Gestaltung einer speziellen Isoliereinheit (eigenständige Infekt-Isolierstation) anzusehen.	
Ergänzende Hinweise:	„Infektionsprävention im Rahmen der Pflege und Behandlung von Patienten mit übertragbaren Krankheiten“ Empfehlung der KRINKO, Bundesgesundheitsblatt 2015 · 58:1151–1170, Online publiziert: 28. September 2015	
Merkmal seit:	2006 (OPS 8-987.0)	
Erstellt:	02.07.2021	Aktualisiert: -

Anlage 2: SMB-Vorlage

Bewertung zu OPS-Strukturmerkmal (OPS-SMB)		Nr.: 0X	
OPS-Kode(s):			
Schlagworte:			
Strukturmerkmal:			
Problem / Fragestellung:			
Ergebnis:			
Begründung:			
Ergänzende Hinweise:			
Merkmal seit:			
Erstellt:		Aktualisiert:	